제4창학의 비전으로 나아갑니다

Ask·Seek·Knock

1922년 여자성경학교로 시작한 '제1의 창학'
1961년 한예정성경학교와 이일성경학교가 합병한 '제2의 창학'
1993년 4년제 정규대학으로 정식 인가받은 '제3의 창학'
그리고 **글로컬신학대학으로 도약하는 '제4의 창학'!**

숱한 고난에도 102년의 섬김의 역사를 이어온 하나님의 학교 한일장신대학교가
제4창학의 기치로 일어나 찬란하게 빛나는 성과를 이루어내겠습니다.
그 기쁨의 여정에 초대합니다

한일,답게
일어나 빛을 발하라

Not Success, But Service

: 성공이 아니라 섬김입니다.

102년 전통의 기독교 명문 대학교

1922년 개교 이후 '그리스도 정신이 깃든 인성 · 영성 · 지성의 전당'이라는 기치 아래
아름다운 인격과 경건한 영성, 탁월한 지성이 조화를 이룬 미래인재 양성에 힘을 쏟고 있습니다.

대학의 우수성 공인

- **2006** 대학종합평가 발전전략 및 비전 "최우수대학"
- **2008** 대학장애학생복지지원평가 "최우수대학"
- **2011** 대학장애학생복지지원평가 "최우수대학"
- **2014** 대학기관평가 '인증' 획득
- **2015** 대학장애학생복지지원평가 "우수대학"
- **2015** 완주군 건강가정 · 다문화 가족지원센터 운영운영기관 선정
- **2016** 간호교육인증평가 '인증' 획득
- **2017** 대학장애학생복지지원평가 "우수대학"
- **2019** 대학기관평가 '인증' 획득
- **2020** 대학장애학생복지지원평가 "최우수대학"
- **2021** 간호교육인증평가 '인증' 획득
- **2024** 간호학과 입학정원 30명 증원 승인

교육수요자 중심 우수 프로그램 운영

- 복수전공 운영 및 2개 학위 취득
- 전일제반 운영 등 직장인을 위한 일과 학업 병행 기회 제공
- 글로벌 해외교류 및 실습 프로그램 운영
- 취업기관 탐방 프로그램 운영
- 해외 유수대학 및 국내외 기관과 산학협약 체결
- 사회복지학과 유럽 등 사회복지 시설 탐방프로그램 운영
- 간호학과 미국 병원 실습프로그램 운영
- 운동부 맞춤형 프로그램 실시
- 글쓰기교육 프로그램(HVWL) 개발 및 문단 등단 장려

실용적인 전공 중심 취업준비교육 역점

- 종교지도자
- 찬양사역자
- 사회복지사
- 청소년지도사
- 심리상담사
- 미술심리상담사
- 전문연주자
- 음악지도자
- 간호사
- 보건교육사
- 간호선교사
- 건강운동관리사
- 생활스포츠지도사
- 운동재활마사지지도사

2025학년도 한일장신대학교

01 신입생 재학 중 해외연수 지원!

2025학년도 신입생 전원 재학 중
해외연수(글로벌장학금)를
지원합니다.

02 수능 미응시자 지원가능!

간호학과 포함
전 모집단위 수능 반영안함
(학생부, 검정고시 반영)
수능최저학력기준 폐지

03 엘리트스포츠학과 신설 및 간호학과 정원 30명 증원

04 4년 전액장학금 등 다양한 장학금 지급!

국가장학금수혜시(매학기)
4년간 수업료 전액장학금 지급
(일부학과 제외)

05 장학금 200만원 지급!

2025학년도신입생에게
1년간 200만원 학비 감면
(한일 StarT장학금)

CONTENTS

2025학년도 신입생 **정시(나군)모집** 요강

HANIL UNIVERSITY &
PRESBYTERIAN THEOLOGICAL SEMINARY

I 학과소개

08 · 신학과
09 · 사회복지학과
10 · 심리상담학과
11 · 실용음악학과
12 · 간호학과
14 · 운동처방재활학과
16 · 엘리트스포츠학과

II 공통사항

18 · 2025학년도 주요사항(변경)
18 · 모집인원 총괄표
19 · 전형일정
19 · 지원방법
20 · 원서접수
22 · 전형방법
24 · 합격자 선발기준
24 · 합격자발표 및 등록

III 전형유형별 안내

28 · 일반학생
29 · 농어촌학생
31 · 특수교육대상자
32 · 기초생활수급권자 및 차상위계층

IV 기타 주요사항

34 · 학생부 및 수능 반영방법
35 · 대학수학능력시험 성적 반영방법
35 · 수험생 유의사항
37 · 등록포기 및 환불 안내
38 · 전형료
39 · [별첨] 2025학년도 추가모집(예정) 주요사항

V 대학소개

42 · 생활관(기숙사)
43 · 장학제도
44 · 학사제도
45 · 자격증 취득
46 · 학교오시는 길

HANIL UNIVERSITY
PRESBYTERIAN
THEOLOGICAL SEMINARY

ONE

school department introduction

한일장신대
2025학년도 신입생 **정시(나군)모집** 요강

I

학과소개

신학과 / 사회복지학과 / 심리상담학과 / 실용음악학과
간호학과 / 운동처방재활학과 / 엘리트스포츠학과

신학과
Department of Theology

전공소개

한일장신대학교는 대한예수교장로회 총회(통합)가 인준한 교육기관으로 1922년 개교한 이래 신앙적 인격과 학문적 지성을 겸비한 인재들을 양성하여 지역사회와 교회의 지도자들로 배출해 왔다. 신학과에서는 성서신학, 조직신학, 역사신학, 기독교교육학, 기독교윤리학, 선교학, 예배 · 설교학, 디아코니아학, 기독교영성학 등 신학 전반을 연구할 수 있으며, 아울러 변화하는 사회가 요구하는 진취적이고 소통 가능한 리더십을 함양할 수 있도록 다양한 교양과 신학주변 과목을 통한 통전적 학습의 기회를 제공하고 있다. 또한 다양한 교단적 배경에 대한 이해와 초교파적 인적 구성을 적극적으로 포용함으로써 지역사회의 교회들을 위한 잠재적 지도자들이 목회와 선교사역의 후보자로서 길을 준비할 수 있는 기초를 제공하고 있다. 나아가 신학과는 세상의 다양한 일터에서 기독교세계관을 가지고 살아가며 복음전파를 위해 빛과 소금의 사명을 감당하고 하나님 나라의 확장에 기여할 신실한 평신도 지도자들을 양성하고 재교육하는 일에도 힘쓰고 있다.

학과 Best

- 종교지도자 양성대학' 선정(교육부)
- 군종사관 후보생선발 대상학교 지정(국방부)
- 대학종합평가 및 재정지원평가(2000년)에서 신학계 대학 중 우수대학으로 인정
- '청해설교클리닉센터'를 통한 올곧고 유능한 설교사역자 양성
- 대한예수교장로회(통합) 총회 파송 선교사 후보생 위탁 교육기관 운영(전문인선교아카데미)
- 교회와 사회 제반 분야에서 인정받고 환영받는 사역자배출로 지속적인 취업률 향상
- 목회와 선교사역의 지도자 양성을 위한 경건훈련과 인성교육의 강화
- 목회네트워크 구성을 통한 목회실습의 다양한 기회제공 및 현장목회로의 효과적인 정착 지원
- 세미나 및 학술활동을 통한 목회정보의 제공과 목회자 계속교육의 지속적인 추진
- 다양한 분야의 학사·석사·박사과정의 학문을 One-stop으로 연계, 단계적이고 심도 깊은 신학 수업 가능
- 교내공동체 모든 구성원 간에 사랑과 믿음으로 뒷받침되는 경건과 학문의 열린 공동체
- 뛰어난 학문적 연구 성과를 평가받는 다양한 전공 교수들이 성심과 열정으로 학생들을 지도

졸업 후 진로

목사, 전도사, 교목, 군목, 선교사, 성경교사, 청소년사역자, 찬양사역자, 사회운동가, 에큐메니칼지도자, 상담사, 기독교단체지도자, 기독교언론사 기자, 평신도지도자 등

사회 복지학과
Department of Social Welfare

전공소개

1981년 전남 · 북 지역에서 최초로 개설된 사회복지학과는 3,000명이상의 사회복지사를 배출하였고. 우수한 사회복지사 양성을 위해 현장경험이 풍부한 교수를 확보하고 있다(호남지역 최다 사회복지사 배출 및 호남지역 최다 교수진 확보). 또한 학사과정 뿐만 아니라 사회복지대학원(석사과정)과 일반대학원(박사과정)을 운영함으로써 One-stop으로 심화학습을 진행하고 있다.

학과 Best

- 호남지역 최초로 사회복지학과 개설(1981년)
- 2002년 사회복지학문분야평가 "최우수대학" 선정(교육성과(취업률)·교육과정 및 수업영역)
- 전북지역 사회복지기관(시설)에 많은 동문 네트워크 구축
- 학사·석사·박사학위를 One Stop으로 수학 가능
- 해외 사회복지기관 탐방 및 현장훈련 실시
- 현장경험이 풍부한 우수교수 확보
- 만학도를 위한 사회복지교육 기회의 확대 및 수월한 교육환경 제공
- 직장인들을 위한 전일제 수업 선택권 부여(토요일반 운영)
- 이론과 현장경험을 겸비한 실천적 전문 사회복지사 양성
- 국제교류 및 다양한 학술심포지엄을 통한 미래형 사회복지분야의 지도자 양성

취득자격증

- 사회복지사 2급 자격증(국가시험 후 1급자격증)
- 정신건강사회복지사(수련 후)
- 청소년지도사 2급 등

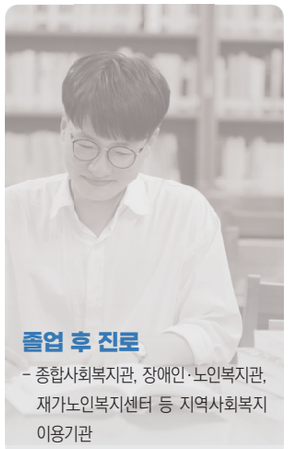

졸업 후 진로

- 종합사회복지관, 장애인·노인복지관, 재가노인복지센터 등 지역사회복지 이용기관
- 양로·노인요양시설, 장애인 재활·요양시설, 모자원, 보육원 등 생활시설
- 지역아동센터, 어린이집, 방과 후 교실, 정신건강복지센터
- 읍·면·동사무소, 시청, 도청 등의 사회복지공무원, 통합사례관리사
- 치매안심센터, 광역치매센터
- YMCA, YWCA, 경실련, 참여연대 등 시민단체
- 가정폭력피해여성 지원센터 및 청소년·여성 쉼터
- 종합병원, 노인요양병원, 정신병원, 재활병원 등의 의료사회복지과
- 건강가정·다문화가족지원센터
- 청소년상담실, 학교 상담교사, 학교 사회복지사, 교육청 교육복지투자 전문가, 가족 및 성폭력 상담소 등
- 보호관찰소, 소년원 등의 교정시설

심리 상담학과

Department of Counseling-Psychotherapy

취득자격증

청소년상담사, 임상심리사, 직업상담사, 전문상담사, 미술심리상담사, 상담심리지도사 등

졸업 후 진로

- 청소년상담복지센터, 정신건강복지센터, 학교(초·중·고), 건강가정지원센터, 드림스타트센터 등 공공 상담기관
- 아동보호전문기관, 사회복지기관, 노인복지기관, 지역아동센터 등 복지기관 상담운영
- 경찰청, 소방청, 국방부(육군·해군·공군), 지자체 등 전문상담관
- 각종 상담센터, 심리상담센터, 미술치료센터 등 사설 상담기관
- 기업체 EAP 상담기관
- 전문성 향상을 위한 대학원 진학

한일장신대학교 심리상담학과는 전문적인 상담자 양성을 위해 인간의 마음, 심리와 정신과정을 체계적으로 이해하고 각종이론과 다양한 치료기법의 학습을 통한 이론과 실무중심의 교육과정을 운영하고 있다. 심리상담학과는 **심리상담학 전공**과 **미술심리상담학 전공**을 두고 현장중심의 임상실습을 통해 상담현장에서 능동적으로 활동할 수 있는 전문성을 갖춘 상담사로 성장하도록 훈련하고 있다. 또한 대학원 석사 및 박사과정을 운영하여 상담전문가로 성장하도록 지원하고 있다.

전공소개

심리상담학

심리상담학과는 상담 및 심리치료 전문가를 배출하기 위한 전공으로 심리상담사로서의 활동을 위한 치료 기술의 바탕이 되는 각종 심리학 이론을 체계적으로 습득하고, 현장에서 활용할 다양한 상담이론과 기법을 학습한다. 현장 경험과 이론을 겸비한 교수진이 구체적이고 실제적인 상담훈련을 통해 전공자들을 전문적인 심리상담사로 준비시키고 있으며, 졸업 후 청소년상담사 등 각종 상담 관련 자격증을 취득할 수 있도록 적극 지원하고 있다.

미술심리상담학

미술심리상담학은 심리학과 상담학을 이론적 배경으로 하고 미술이라는 도구를 사용하여 과거, 현재, 미래에 대한 갈등을 중재하고 치료하는 전문적 분야이다. 마음을 보는 것은 매우 흥미로운 일이다. 치료사 자신이 그림을 그리는 것이 아닌 내담자의 그림을 읽는 방법을 배우는 것으로써 언어와 공간 두 통로에 대한 과학적 접근으로 크게 지지받고 있다. 본 전공에서는 이론과 현장실습을 중점적으로 지도하여 전학생이 취업과 연계될 수 있도록 전문 심리상담사를 양성한다.

학과 Best

- 심리상담 및 미술치료 전문가로 구성된 교수진의 심리상담 교육·지도
- 현장형 심리상담사 양성을 위한 체계적이고 전문적인 교과과정 운영
- 청소년상담사, 임상심리사 등 상담 관련 자격 취득 지원
- 심리상담실습을 위한 교과 및 비교과 활동 운영
- 산학간 연계를 통한 임상실습기관 제공 및 취업 안내
- 학사-석사-박사학위를 지속적으로 연계하여 수학 가능

실용 음악학과

Applied Music

실용음악학과는 기독교 정신을 중심으로 다양한 전공을 교육하고, 대중음악의 전문인을 배출하여 대중문화 예술에 차별성을 가진 창조적인 음악인과 교육자를 비롯한 실용음악 전문 인력의 양성을 목적으로 설립되었다.

기독교 정신 위에 인문학적 소양을 갖춘 Professional Musician을 비롯하여 실용음악계를 선도할 세계적인 실용음악 전문 인력을 양성하기 위해 개인 실기역량, 기초연주역량, 합주역량, 실습역량, 기획/제작/창작역량, 음악이론역량 등 음악가로서 갖추어야 할 다양한 역량 강화를 목표로 하는 체계적인 교과과정을 운영하고 있으며, 학계와 음악계에서 명망을 얻고 있는 베테랑 교수진들이 학생지도와 교육에 최선의 노력을 기울이고 있다.

전공소개

실용음악

무대위주의 철저한 실기교육 커리큘럼과 이론 교육을 통해 이론과 실전에 뛰어난 뮤지션을 배출하는 것을 목표로 하며, 레코딩 스튜디오를 통한 음반작업의 기회와 고교방문, 지역 문화 축제의 무대 등 다양한 무대경험을 쌓아 현장에서 능력을 발휘하고 인정받는 뮤지션을 배출하고 있다., 졸업 후 방과 후 교사와 바우처 사업의 실기 지도자등 다양한 분야에서 활동하는 전공이다.

CCM

CCM은 기독교 세계관에 의한 사회변혁의 도구이며 가장 확실한 선교매체다. 우리대학을 졸업한 CCM전문가들은 예배와 예배음악의 리더로, 나아가 선교와 창조론적 문화사역인은 물론 찬양사역자, 예배인도자, 악기세션, 음악디렉터, 작 · 편곡자로 활동하고 있다. 졸업 후 방송 및 예배사역, 음악제작자, 대학원 등에 진학하고 있으며, 기독교 대중문화 창달에도 선도적인 역할을 감당하는 전공이다.

학과 Best

- 최고 수준의 역량과 연주결과를 자랑하는 우수한 교수진
- 도내 유일의 실용음악전공과 CCM 영역
- 학생 수 비례 최다 악기보유 및 연습실 개방과 원활한 운영
- 컴퓨터 음악과 레코딩 스튜디오를 통한 다양한 음반작업과 컨텐츠 제작
- CCM과 실용음악 개인 연습실, 합주실, 레코딩 스튜디오 운영

취득자격증

- 실용음악 실기지도자 자격증
- 연계전공(신학, 청소년지도사, 심리상담, 미술치료 등)

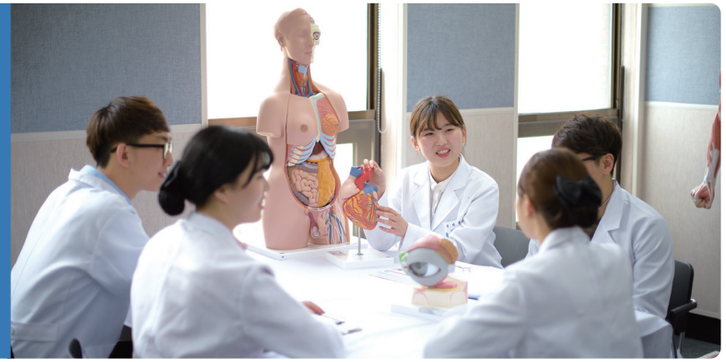

간호학과

Department of Nursing

졸업 후 진로

○면허 : 간호사

○자격 : 전문 간호사, 조산사, 심폐소생술 구조사, 정신보건간호사, 보건교육사, 간호장교

○취업분야

-임상간호사 : 대학병원 및 종합병원

-보건교육사 : 보건직 공무원

-공무원 : 간호직 및 보건직 공무원

-보험심사간호사, 국가보건정책기구, 건강정보회사, 연구기관, 산업체 건강관리실

-창업분야 : 산후조리원, 너싱홈, 장기요양기관, 보육시설

-NCLEX 취득 후 해외취업 : 미국, 영국, 캐나다, 호주 및 뉴질랜드 등 해외 간호선교사

○전문 간호사 분야 : 졸업 후 석사과정 이수 후 가정, 종양, 감염, 아동, 임상, 노인, 마취, 보건, 산업, 응급, 중환자, 정신, 호스피스 등의 13개 전문분야에서 전문 간호사 자격증 취득

전공소개

한일장신대학교 간호학과는 21세기 시대적 변화에 부응하고자 기독교 정신의 건학이념에 따라 사회봉사의 책임을 다하며, 인간 사랑과 생명존중을 바탕으로 기독신앙과 간호학문을 통합하여 전인건강을 돕기 위한 기독간호사를 육성하고자 2014년에 설립되었다.

우리대학의 설립자이자 한국 간호학계 선구자인 서서평(E. J. Shepping) 선교사는 1912년 간호선교사로 내한하여 1923년 우리나라 최초로 조선간호부회(현 대한간호협회)를 창립하였고, 10년간 회장을 맡아오면서 한국간호의 발전을 위해 섬김과 봉사를 다 하였다.

그의 뜻을 따라 우리 대학 이념인 인성·영성·지성의 덕목을 갖춘 전문직 간호사를 육성하기 위하여 최선을 다 할 것이다.

본 학과의 교육과정은 기독교의 정신인 **"인성함양, 섬김실천, 진리탐구"**라는 본교의 교육이념을 바탕으로 혁신적인 교수·학습매체를 통해 창의적이고 전인적인 간호인재를 육성하는데 초점을 두고 개발하였다. 성과중심교육체제를 바탕으로 지속적인 프로그램 개선을 통해 4년간의 질적인 교육과정을 마치면 간호사 국가고시를 거쳐 간호사 면허증을 취득할 수 있으며, 인성·영성·지성을 갖춘 전문직 직업인으로 진출할 수 있다.

교육목적

섬김과 봉사정신을 바탕으로 한 전인적 간호사 양성

교육목표

① 통합적 실무능력과 소통 능력을 갖춘 전문 간호인

② 기독교 정신과 간호전문직관을 갖춘 섬김과 나눔의 리더

③ 인구집단의 건강을 위해 최신보건의료기술을 활용하고 협력하는 글로벌 미래 인재

프로그램 학습 성과

① 간호학문과 다양한 학문 분야의 지식을 응용한다.

② 임상추론을 통해 간호상황에 적합한 간호를 제공한다.

③ 보건의료 체계 내에서 지역사회특성을 반영한 인구집단 건강을 관리한다.

④ 법과 윤리에 따라 간호를 수행한다.

⑤ 안전과 질향상 원리를 적용한다.

⑥ 건강증진과 건강문제 해결을 위해 보건의료팀과 협력한다.

⑦ 개인과 전문직의 발전을 위한 리더십을 개발한다.

⑧ 정보통신과 최신보건의료기술을 활용한다.

⑨ 기독교 정신을 바탕으로 전인간호 수행능력을 갖춘다.

간호학과 비전 및 발전전략 체계도

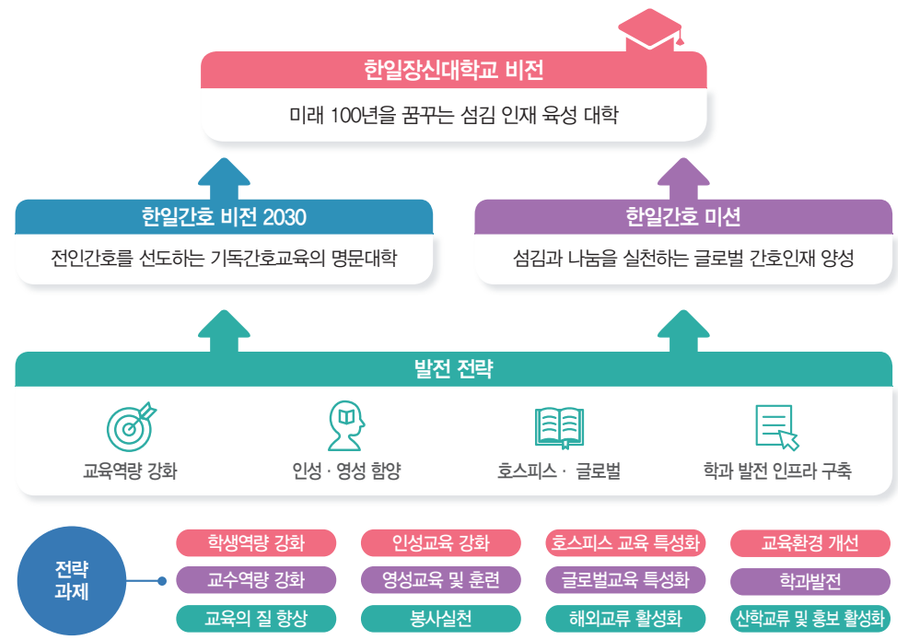

2021 간호교육인증평가 '인증' 획득

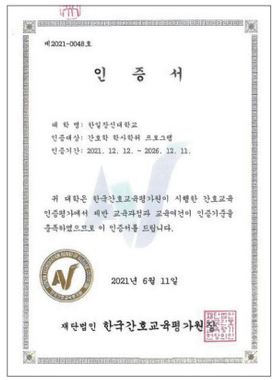

제2021-0048호

인 증 서

대 학 명 : 한일장신대학교
인증대상 : 간호학 학사학위 프로그램
인증기간 : 2021. 12. 12. ~ 2026. 12. 11.

위 대학은 한국간호교육평가원이 시행한 간호교육 인증평가에서 제반 교육과정과 교육여건이 인증기준을 충족하였으므로 이 인증서를 드립니다.

2021년 6월 11일

재단법인 한국간호교육평가원장

운동처방 재활학과

Department of Exercise Prescription and Rehabilitation

전공소개

운동처방재활학과는 운동과학의 학문적 지식과 창의적 사고를 기반으로 다양한 운동현장 위에 체계적인 스포츠 및 운동프로그램을 응용하고 적용할 수 있는 현장형 실전형 운동처방재활 전문가 양성을 목표로 한다.

이를 위해 건강하고 성숙한 인성을 함양 할 수 있는 학과 환경에서 모든 사람들을 대상으로 개별적 검사와 맞춤 운동처방 그리고 신체적 질환 예방에서부터 치료 및 재활까지 통합적 능력을 함양할 수 있도록 교육과정을 편성하였다.

운동처방재활학과는 이론과 실기를 함양한 평생 건강을 선도 할 수 있는 미래형 전문인력 양성을 최종목적으로 한다.

교육목적

스포츠과학 이론을 토대로 대상자에 맞는 운동처방프로그램을 과학적이고 체계적으로 제공하여 신체활동과 관련된 문제를 예방하고 손상에 대한 복귀를 돕는 전문인력 양성

1. 고령사회를 선도하고, 평생 건강을 지도하는 전문인력 양성
2. 건강증진 및 경기력 향상을 위한 운동재활 전문인력 양성
3. 건강복지를 선도하고, 창조하는 인재 양성
4. 안전하고 건강한 운동문화 선도

졸업 후 진로

- 문화체육관광부 등 국가 공무원
- 대한체육회 및 지방 체육회 별정직 공무원
- 건강운동관리사
- 국·공립기관 재활센터
- 선수 트레이너
- 운동 재활트레이너
- 장애인복지센터 전문지도자
- 국민체력센터 건강운동관리사
- 전문스포츠지도사
- 생활스포츠지도사
- 노인스포츠지도사
- 유소년스포츠지도사

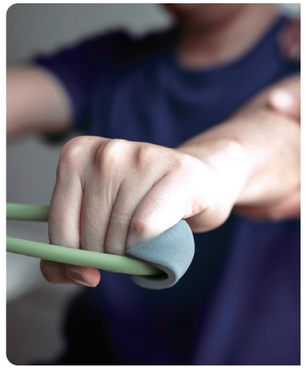

교육목표

졸업 후 전문인력 취업을 위한 국가자격 취득 수월성을 높이는 교육과정 운영

미래사회가 요구하는 신체활동 지도 전문가 양성

1. 스포츠의 과학적 지식 함양과 연구
2. 이론과 실기능력을 갖춘 실용적 전문가
3. 대상자의 개별성을 고려하는 건강운동관리사
4. 건강한 운동문화를 미래형 지도자

취득자격증

- 건강운동관리사
- 생활스포츠지도사
- 전문스포츠지도사
- 노인스포츠지도사
- 유소년스포츠지도사
- 운동재활전문지도사
- 운동재활테이핑지도사
- 운동재활마사지지도사
- 수상인명구조요원
- 응급처치강사
- 심리운동재활지도사 등

엘리트 스포츠학과

Elite Sports Department

졸업 후 진로

스포츠 감독 및 코치 분야, 도시스포츠 시설분야, 스포츠환경전문가, 스포츠 마케팅 분야, 체육행정공무원, 생활체육 지도자, 공공/민간 시설설치컨설턴트, 학교, 체육기자, 스포츠PD, 직장스포츠 관리시설자, 체육행정연구원, 스포츠 산업분야, 스포츠상품기획개발자, 스포츠 피트니스 관리자, 고객유통관리자, 에이전트, 도시스포츠경영분야, 구단운영관리 책임자, 센터(시설, 회원)관리운영, 프로/아마추어 경기대회 기획자, 스포츠마케터, 스포츠이벤트(광고)기획자, 스포츠 해설 및 평론가, 스포츠정보개발자, 스포츠 테마여행기획자, 생활체육지도공무원, 노인체육지도자, 스포츠이벤트연출가, 선수트레이너, 스포츠센터관리자, 레저 스포츠지도자, 회원프로그램기획자, 퍼스널트레이너, 연구원, 교수.

전공소개

엘리트스포츠학과는 21C 지식정보화 시대를 이끌어 갈 이론과 실기를 겸비한 엘리트 스포츠 전문가로서의 창의성 능력 배양과 스포츠 분야의 현장 수행능력 함양 그리고 미래 첨단 도시 스포츠 지도자로서의 선도적 역할을 위해 다양한 이론과 실기를 배운다.
졸업 후는 지방자치 단체의 생활체육과 관련된 조직의 종사자, 생활체육전문지도자, 스포츠 해설 및 평론가, 스포츠 정보 전문가, 스포츠산업 종사자, 경영관리자, 체육시설 운영 및 스포츠 센터 경영자, 운동처방사, 연구소 등으로 진출할 수 있다.

교육목적

21세기 삶의 질 향상에 기여할 엘리트 스포츠 전문인 양성을 위한 전문성과 창의성 함양이 목표이며 구체적으로는
1) 스포츠 환경(보건, 사회, 경영, 행정) 문제들에 대한 과학적 성찰과 통합적 사고 능력을 배양하고,
2) 건강, 복지문제들에 대한 스포츠 과학적 문제 해결 능력을 배양하며,
3) 생활체육정보학과 교육의 기본방향인 미래지향적으로 지역사회가 요구하는 과학적 사고력과 창의성을 갖춘 인재를 육성한다.

교육목표

스포츠의 과학화, 정보화, 대중화를 위해 이론 개발과 현장연구에 주력하여 스포츠의 과학적 접근을 통하여 생활체육 진흥과 국민의 삶의 질 향상에 기여할 수 있는 엘리트 스포츠 전문 인력 및 스포츠 전문인 선교사를 양성한다.
21세기 고부가가치 산업이며 융·복합 산업으로 대두되는 스포츠산업 시장을 선도하며 스포츠산업 선진국으로의 도약에 이바지하고, 스포츠 복지국가를 이루는데 필요한 책임감 있는 인재를 육성한다. 또한 고령화 사회의 건강문제에 대비하여 스포츠 건강의학 전문가 교육을 통해 스포츠 건강 및 노인 건강 관련 전문 인력을 양성한다.

취득자격증

전문 스포츠 지도사, 스포츠심리상담사, 생활 스포츠 지도사, 스포츠 전력분석관, 굿볼지도자, 장애인스포츠지도사, 스포츠안전지도사, 헬스트레이너지도사, 스포츠컨디셔닝지도사, 체형관리사, 스포츠심리상담사, 리더십지도사, 안전지도사, 사회복지사, 수상안전지도사, 생활안전지도사, 재난안전지도사 등

한일장신대
2025학년도 신입생 **정시(나군)모집** 요강

II

공통사항

2025학년도 주요사항(변경) / 모집인원 총괄표
전형일정 / 지원방법 / 원서접수 / 전형방법
합격자 선발기준 / 합격자발표 및 등록

2025학년도 주요사항(변경)

주요 변경 사항		2024 학년도				2025 학년도			
모집인원 (정원내)	구 분	구 분	인 원	비 율(%)	비고	구 분	인 원	비 율(%)	비고
	수 시	수 시	213	97.26	–	수 시	212	96.80	–
	정 시	정 시	6	2.74		정 시	7	3.20	
	계	계	219	100%		계	219	100%	
전형 신설 및 폐지						· 엘리트스포츠학과 신설 · 간호학과 30명 증원 · 재외국민과외국인 4명 삭제(외국인은 별도모집)			
학생부		· 간호학과 학생부위주(교과) 전형 적용				· 간호학과 포함 전 모집단위 학생부 100% 반영 (실용음악학과 제외)			
기타		· 모든 모집단위 수능 미 응시자 지원 가능(간호학과 포함), 수능최저학력 기준 폐지				· 모든 모집단위 수능 미 응시자 지원 가능(간호학과 포함) · 수능 성적 반영 폐지(학생부/검정고시 적용)			

모집인원 총괄표

모 집 단 위	전형 유형	모집 인원	정 원 내	정 원 외		
			일반전형	특별전형		
			일반학생	농어촌 학생	특수교육 대상자	기초생활 수급권자및 차상위계층
신학과	학생부위주 (교과)	20	1	–	○	–
사회복지학과		25	1	○	○	
심리상담학과		15	1	–	○	
운동처방재활학과		15	1	–	–	
엘리트스포츠학과		37	1	–	–	
실용음악학과	실기 위주	15	1	–	○	
간호학과	학생부위주 (교과)	92	1	○	–	○
합 계		219	7	○	○	○

※ 1. 모집인원은 수시모집 결과에(미충원 인원 이월) 따라 변동될 수 있으므로, **최종 모집인원은 반드시 원서 접수 직전 홈페이지에서 확인 바랍니다.**
2. **정시모집 미충원 인원은 추가모집에 이월하여 모집함(정원 내, 정원 외 인원)**

전형일정

구 분		일 정	장 소	비 고
원서 접수	인터넷 우 편	2024. 12. 31(화) ~ 2025. 1. 3(금) ※ 휴일은 인터넷 접수만 가능	학교 홈페이지 접속 후 이동	· 유웨이어플라이 (http://www.uwayapply.com) · (55359)전북특별자치도 완주군 상관면 왜목로726-15 한일장신대학교 입학학생지원처
	창 구		사랑관(대학본부) 1층 입학학생지원처	· 서류제출: 원서접수 일정과 동일
면접(실기)고사		2025. 1. 15(수)	우리대학 지정 고사장	· 자세한 장소와 시간은 전형일전 본교 홈페이지에서 확인
합격자 발표		2025. 1. 24(금) 14:00 예정	본교 홈페이지, SMS (www.hanil.ac.kr)	· 합격자 발표는 수험생의 홈페이지 확인을 원칙으로 한다.
등 록		2025. 2. 10(월) ~ 2. 12(수)	우리대학 지정 금융기관 (충원등록 개별통보)	· 세부일정은 추후 입학 홈페이지 참조
추가 합격자 발표		2025. 2. 19(수) 18시까지	개별통보	
추가 합격자 등록		2025. 2. 20(목) 22시까지	개별통보	· 우리대학 지정 금융기관

※ 서류도착확인 : 인터넷 유웨이를 통해 원서접수한 자의 경우 본인이 제출한 서류 도착예정일을 감안하여 유웨이 접수페이지에서 확인 가능

지원방법

(1) 정시모집에서 군별 모집을 실시하는 대학(교육대학 포함, 산업대학 · 전문대학 제외)에 지원하는 경우 군별 로 1회씩만 지원할 수 있음(정시모집 군이 우리대학("나"군)과 같은 대학에 복수지원할 수 없다)

(2) **수능에 응시하지 않아도 지원할 수 있으며(수능성적을 반영 안함) 학교생활기록부(검정고시 포함) 성적반영.**

(3) 모집시기별 1개의 전형 및 1개의 모집단위에만 지원이 가능하며, 서로 다른 전형유형이나 모집단위에 원서를 2매 이상 접수하는 이중지원은 할 수 없다.

(4) 우리대학 및 타 대학의 수시모집대학(산업대학, 교육대학, 전문대학 포함)에 합격자(최초합격자 및 충원합격자)는 정시모집 및 추가모집에 지원할 수 없다.

(5) 입학원서 접수 후 해당 전형유형별 지원 자격에 해당되지 않는 자는 자격 미달로 불합격 처리하며, 제출된 서류는 반환하지 않는다.

(6) 복수지원 금지 위반 및 이중등록 등 지원방법을 위반한 자는 입학하여 재학 중이라도 입학을 취소한다(전형 종료 후 모든 대학 신입생의 지원 · 합격 · 등록상황을 전산 검색하여 금지된 복수지원과 이중등록 사실이 확인되면 합격을 무효로 하고 입학을 취소할 수 있음).

(7) 대입 지원에서 부정한 방법으로 지원하거나 이에 협조하여 학생 선발 업무를 방해한 경우, 입학무효 및 별도의 처벌을 받을 수 있으며, 입학이 취소된 자는 일정기간동안 본교에 지원할 수 없음.

(8) 국외고교 출신자 제출서류

– 고교졸업(예정)증명서 또는 재학증명서, 고교 전 학년 성적증명서

– 제출서류에 대해 해당국가의 정부기관이나 한국영사관에서 발급한 '아포스티유확인서' 또는 '영사확인서'를 제출해야 하며, 영문이 아닌 서류는 공증 받은 한글 번역서를 첨부해야 함

(9) 검정고시 출신자 대입전형자료 온라인 제공 동의 안내(2018년 1회 ~ 2024년 2회 합격자에 한함)

(유의사항 – 신청방법 및 기간은 변경될 수 있음)

❶ 대입전형자료 온라인 제공을 원하는 지원자는, 반드시 각 시도교육청 나이스 대국민서비스 검정고시 대입전형홈페이지(www.neis.go.kr)에서 본인의 고졸 검정고시 합격 및 성적자료를 확인하고, 온라인 제출 신청을 해야 함

※ 대입전형자료로 사용하고자 하는 고졸 검정고시 합격증을 발급한 시도교육청 나이스 대국민서비스 홈페이지에서 확인 및 신청 가능

(예) 2023년도 2회차에 서울시교육청에서 응시한 고졸 검정고시 합격자료를 대입전형자료로 사용할 경우, 서울시교육청 나이스 대국민서비스에서 신청함

※ 온라인 제출 신청과 함께, "제공 동의 확인 번호"가 발급되는데 이는 대학원서접수일 1일 전부터 나이스 대국민서비스 검정고시 대입전형 홈페이지에서 확인가능

❷ 대학원서접수시스템에서, 원서 작성 시 나이스 대국민서비스 검정고시 대입전형홈페이지(www.neis.go.kr)에서 온라인 제출 신청한 지원자는 "제공 동의 확인 번호"를 확인하여 입력함

❸ 온라인 자료 제공에 동의한 지원자가 오프라인으로 대입전형자료를 제출하더라도, 대학 입학 사정 시 온라인 자료를 우선함

❹ 온라인으로 제공되는 자료는 2018년도 1회 ~ 2024년도 2회 합격 및 성적 증명자료이며, 2018년도 이전 검정고시 합격 및 성적 증명자료를 대입전형자료로 사용할 경우, 방문하거나 우편으로 제출해야 함

원서접수

1. 일정 및 장소

구 분	방 법	일 정	장 소
원서접수	인터넷 우 편	2024. 12. 31(화) ~ 2025. 1. 3(금) ※ 휴일은 인터넷 접수만 가능	· 학교 홈페이지 접속 후 이동 · 유웨이어플라이 · (55359) 전북특별자치도 완주군 상관면 왜목로 726-15 한일장신대학교 입학학생지원처
	방문(창구)		· 사랑관(대학본부) 1층 입학학생지원처
첨부서류 제출		2025. 1. 3(금) ~ 2025. 1. 8(수)	· 방문 및 우편으로 제출

※ 첨부 제출서류는 원서접수일 기준 최근 1개월 이내 발급된 것을 제출해야 함

2. 접수방법

(1) 인터넷 접수

❶ 인터넷 접속 → ❷ 로그인 → ❸ 지원자 정보 등 입력 → ❹ 원서접수 대학 중 "한일장신대학교" 선택 → ❺ 원서작성 및 확인 → ❻ 전형료 결제 → ❼ 접수증(수험표) 등 출력 → ❽ 서류제출

- ❶: 인터넷접수업체 (유웨이어플라이) 또는 학교 홈페이지 접속 후 이동 (본인사진 파일 사전준비)
- ❷: 회원가입
- ❸: 지원자정보 지원관련 동의 등 체크
- ❺: 전형료 결제 후에는 접수된 원서는 수정하거나 취소할 수 없음
- ❼: 접수 완료 후 발송용 봉투 라벨을 출력, 봉투에 부착하고 제출서류를 동봉함 **(※ 추가서류 제출 해당자에 한함. 유웨이어플라이 접수 홈페이지에서 서류 제출 도착 확인 가능)**

※ 인터넷 원서접수 장애 시 연락처
– 유웨이어플라이(http://www.uwayapply.com) 1588-8988 1544-7715

❶ 서류제출 방법

추가서류제출 해당자는 인터넷 원서접수 완료 후 봉투에 우편발송용 표지를 부착하여 아래 기한 내에 제출해야 함

- 제출기한 : 2025. 1. 8(수) 17:00
- 제출서류 : 전형유형별 제출서류 참조 (※입학원서는 제출하지 않아도 됨)
- 제출장소 : (방문) 한일장신대학교 사랑관 1층 입학학생지원처
  (우편) 55359 전북특별자치도 완주군 상관면 왜목로 726-15 한일장신대학교 입학학생지원처

(2) 방문(창구)접수

❶ 입학원서를 작성하고 제출서류를 준비한 후 접수창구(한일장신대학교 사랑관 1층 입학학생지원처)를 방문한다.
❷ 접수창구에 입학원서 및 구비서류를 제출하고 접수증을 교부받는다.
❸ 접수증을 교부받으면 본인의 지원 사항과 접수증의 내용이 일치하는지 반드시 확인해야 하며, 만일 내용이 일치하지 않을 경우 접수자에게 정정을 요청해 일치된 접수증을 재교부 받아야 한다.
❹ 수험번호가 발급되는 시간을 기준으로 접수시간이 입력됨

(3) 우편접수

❶ 입학원서 접수마감일 마감시간까지 도착된 것에 한하여 접수하므로, 기간 내 도착할 수 있도록 발송한다.
❷ 입학원서 및 제출서류와 전형료(우체국 소액환 등)를 동봉해야 하며, 겉봉에 '입학원서 재중'이라고 기재해 익일특급으로 발송하고, 우편송달사고에 대비해 발송 후 도착 및 접수여부를 확인한다.
❸ 본교에서 등기를 수령하는 시간을 기준으로 접수시간이 입력됨

전형방법

1. 면접고사

(1) 대상자

전형유형	면접고사 대상자	유의사항
실기위주	실용음악학과 지원자	· 면접고사에 응시하지 않는 자는 점수에 불이익을 받을 수 있음

(2) 고사일시 및 장소

일 시	면접장소	유의사항
2025. 1. 15(수) 14:00	한일장신대학교 내 지정고사장	· 실용음악학과만 해당 · 세부장소 및 시간은 추후 입학홈페이지 공지

(3) 면접방법

구 분	면접내용	비 고
공 통	인성 및 가치관, 전공 관심도, 소명감, 적성 및 지원동기 등	· 다대다 심층면접 · 실기고사와 병행 진행

(4) 유의사항

❶ 수험생은 고사의 순조로운 진행을 위하여 시간을 엄수하여 지정된 장소에 입실해야 한다.
❷ 수험생은 대기 장소에서 수험표를 교부받아야 한다.
❸ 수험생은 수험표 등 각 전형고사에 필요한 물품만을 지참해야 하며, 기타 불필요한 물품을 휴대하고 입실해서는 안 된다.
❹ 면접 및 실기고사에 결시한 학생은 점수에 불이익을 받을 수 있으며(면접에 불참하였어도 미달 또는 충원으로 합격 처리 될 수 있음), 대리 응시한자는 불합격 처리한다.
※ 공통준비물 : 신분증(주민등록증, 여권, 운전면허증, 청소년증) 단, 신분증을 분실한 경우 "주민등록발급 신청 확인서(주민센터에서 발급)"지참

2. 실기고사

(1) 대상자

전형유형	실기고사 대상자	유의사항
실기위주	실용음악학과 지원자	· 실기고사에 응시하지 않는 자는 점수에 불이익을 받을 수 있음

※ 부득이한 사정에 의해 실기시험에 참여하지 못할 경우 본인의 연주 동영상 또는 미디어 자료로 실기전형을 대신 할 수 있다.

(2) 고사일시 및 장소

일 시	실기장소	비 고
2025. 1. 15(수) 14:00	한일장신대학교 내 지정고사장	· 세부장소 및 시간은 추후 입학 홈페이지 공지

(3) 실기과제

모집단위	실기영역	내 용
실용음악학과	실 용 음 악	◯ **보컬, 싱어송라이터 전공** ① 자유곡 1곡(5분 이내) – 반주는 MR, 무반주, 본인반주, 반주자 1인 동반 중 택일 * MR: USB 메모리에 확장자가 mp3인 파일로 저장하여 고사 당일 제출. (코러스가 들어 있는 MR 사용 금지) * 본인반주: 피아노와 어쿠스틱기타 중 선택 * 반주자동반: 피아노만 가능, 수험생끼리 반주 불가 – 전주는 최대 4마디를 넘지 않아야 함. – 모든 곡은 암보로 가창(반주자는 악보를 보고 연주 가능) – 본인이 선택한 모든 곡의 악보 각3부 제출 ◯ **기악 전공(건반, 드럼, 기타, 베이스, 색소폰등)** ① 자유곡 1곡(5분 이내) – 반주는 MR, 무반주로 독주, 또는 반주자 1인 동반 가능 중 택일 – 수험생끼리 반주 불가 – 모든 곡은 암보로 연주(반주자는 악보를 보고 연주 가능) – 본인이 선택한 모든 곡의 악보 각3부 제출
	C C M	◯ **작곡, 프로듀서, 음향 전공** ① 자유곡 1곡(5분 이내) : 작곡 실기와 연주 실기에 모두 응시해야 함. – 본인이 만든 창작곡으로, DAW를 활용하여 편곡 및 Mixing 완성된 곡을 고사 당일 제출. (USB 메모리에 확장자가 mp3인 파일로 저장하여 제출.) – 연주 실기고사는 MR 사용 불가, 반주자 동반 불가 – 자유연주곡은 스타일 제한 없음(자작곡 가능) – 연주곡은 암보로 연주 – 본인이 선택한 모든 곡의 악보 각 3부 제출

(4) 유의사항

❶ 수험생은 고사의 순조로운 진행을 위하여 시간을 엄수하여 지정된 장소에 입실해야 한다.
❷ 수험생은 대기 장소에서 수험표를 교부받아야 한다.
❸ 수험생은 수험표 등 각 전형고사에 필요한 물품만을 지참해야 하며, 기타 불필요한 물품을 휴대하고 입실해서는 안 된다.
❹ 실기고사에 대리응시한자는 불합격 처리 한다.
※ 공통준비물 : 신분증(주민등록증, 여권, 운전면허증, 청소년증) 단, 신분증을 분실한 경우 "주민등록발급 신청 확인서(주민센터에서 발급)"지참

합격자 선발기준

(1) 각 전형자료별 성적을 합산해 총점 순위에 따라 선발한다.

(2) 입학시험 성적처리결과 합격선에 동점자가 2명 이상일 경우 동점자에 대해서는 모집인원 유동제를 적용하여 모두 선발하되, 간호학과는 아래 우선순위를 적용하여 선발한다.

구 분	우선순위			비 고
	1 순위	2 순위	3 순위	
간호학과	영어	수학	국어	모든전형 ※ 간호학과 : 학생부 1순위-영어, 2순위-수학, 3순위-국어 성적순 합격처리

※ 학생부 해당과목명('영어', '수학', '국어' 만 적용) 3개년의 성적을 평균등급으로 적용

(3) 면접 및 실기고사에 결시한 학생은 점수에 불이익을 받을 수 있으며(전형에 불참하였어도 미달 또는 충원으로 합격처리 될 수 있음), 대리 응시한자는 불합격 처리한다.

(4) 최초합격자 발표 후 등록여부를 확인하여 **미충원인원이 발생할 경우 추가합격자를 발표할 수 있으며, 성적순위에 의거 선정된 후보자에게 추가합격자 발표를 개별 메시지(본인 핸드폰번호) 통보를 우선으로 하되 추가적으로 유선통보(3회 통화까지 연락이 안 되는 경우 차 순위 후보 합격처리) 할 수 있다.** 따라서 입학원서상의 연락처는 정확하게 기재하고, 연락처가 변경되면 바뀐 연락처를 한일장신대학교 입학학생지원처(063-230-5451~2)로 반드시 통보해야 한다.

(5) 입학사정회의에서 대학수학능력이 현저히 부족하다고 판단되는 자로 결정된 자와, 본 교단이 규정하는 이단 사이비 집단에 가입해 활동하는 자로 판단되면 불합격 처리 및 입학을 취소할 수 있다.

(6) 수험생은 본교 인터넷 홈페이지를 통해 합격자 발표 시 반드시 합격여부를 조회해야하는 의무가 있음

(7) 기타 모집요강에 명시되지 않은 사항은 한일장신대학교 입학전형관리위원회의 지침에 따른다.

합격자 발표 및 등록

1. 합격자 발표

(1) 일정

구 분	일 정	비 고
합격자 발표	2025. 1. 24(금) 14:00 예정	본교 홈페이지 수험생 확인
미충원 인원 충원 합격자 발표	2025. 2. 19(수) 18시까지	개별통보

(2) 유의사항

❶ 합격자 발표는 우리대학 홈페이지에서 본인이 직접 확인을 원칙으로 하며, 추가로 입학원서에 기재한 본인 핸드폰번호로 SMS 발송함(합격통지서 및 등록금 납입 고지서도 홈페이지에서 본인이 확인 및 출력)

❷ 정시모집 미충원 인원 추가합격자 발표는 2025. 2. 19(수) 18시 이전에 개별 통보하며, 이 기간 중 등록의사를 밝힌 자는 2025. 2. 20(목) 22시 까지 등록금을 납부해야 한다.

※ 유선을 통한 충원합격자 개별 통보 시 입학원서에 기재된 연락처로 3회 이상 연락이 되지 않고, 상기 연락처로 발송된 안내 문자에 기재된 회신기한 까지 회신이 없는 경우, 합격 후 등록 포기자 처리함

❸ 연락처 오류 및 미기재로 인한 불이익은 수험생 본인의 책임이므로, 주소 및 연락처 변경 시 입학학생지원처에 신고해야 한다.

※ 정시모집 합격자후 등록한자가 충원합격자 발표 기간 중 타 대학에 충원 합격하여 등록하고자 할 경우에는 먼저 등록한 대학에 등록포기 의사를 명확히 전달한 한 후, 타 대학 충원 합격 대학에 등록하는 것을 원칙으로 한다.

2. 등록금 납부

(1) 일정

구 분	일 정	비 고
등 록	2025. 2. 10(월) ~ 2. 12(수)	본교 지정 금융기관 (가상계좌 포함)
미충원 인원 추가 등록	2025. 2. 20(목) 22시까지	개별통보

(2) 방법

❶ 등록기간내에 등록금고지서를 우리대학 홈페이지에서 확인(출력)후 지정금융기관에 제출 등록금액을 납부한다. 등록 마감시간까지 등록금을 납부하지 않을 경우에는 합격과 등록을 취소하고 미등록 처리함(경리과 230-5465)
※ 가상계좌로 납부시 고지서에 명시된 가상계좌로 등록금 납부(인터넷뱅킹, 텔레뱅킹 등으로 납부)

❷ 부득이 무통장입금을 이용하여 납부할 경우는 입학학생지원처(063-230-5451~2)에 연락하여 계좌번호를 부여받은 후 등록금액을 수험생 이름 및 수험번호로 송금한다(예:홍길동101001). **다른 이름으로 송금할 경우, 반드시 입학학생지원처에 송금내용을 통보해야 한다(본인확인을 하지 않아 발생하는 모든 책임은 학생에게 있음)**

❸ 미등록충원 합격자 발표 시 상기와 같이 미등록충원 등록기간 운영

(3) 유의사항

❶ 모든 등록은 소정의 등록기간 내에 지정수납처에 등록금을 납부해야 하며, 기간 내에 등록하지 않으면 입학의사가 없는 것으로 간주하여 불합격 처리한다.

❷ 전액 장학생으로 선정되어 **등록금액이 "0원"인 경우에도 반드시 지정금융기관 또는 우리대학 경리과에 연락하여 등록 확인을 받아야 한다.(경리과:063-230-5465)**

❸ 모집군이 다른 대학에 지원하여 2개 이상의 대학에 합격한 자는 그 중 하나의 대학을 선택하여 등록해야 한다.

HANIL UNIVERSITY
PRESBYTERIAN
THEOLOGICAL SEMINARY

THREE

Guide to Type of Screening

한일장신대
2025학년도 신입생 **정시(나군)모집** 요강

III

전형유형별 안내

일반학생 / 농어촌학생
특수교육대상자 / 기초생활수급권자 및 차상위계층

일반학생 정시 나 군

1. 모집인원

학 과	모집인원
신학과	1
사회복지학과	1
심리상담학과	1
운동처방재활학과	1
엘리트스포츠학과	1
실용음악학과	1
간호학과	1
합 계	7

※ 모집인원은 수시모집 결과에 따라 변경될 수 있으며, **최종 모집인원은 원서접수 전 본교 홈페이지에 공고**

2. 지원자격

고등학교 졸업(예정)자 또는 이와 동등이상의 학력이 있다고 인정된 자.

3. 제출서류

제출서류명	제출 대상자	제외 대상자
① 입학원서 1부	창구 및 우편접수자	인터넷 접수자는 원서를 제출하지 않음
② 학교생활기록부 사본 1부	• 2016년 2월 이전 졸업자(2016년 2월 졸업자 포함) • 2017년 2월 졸업자~2025년 2월 졸업예정자 중 학생부 온라인 제공에 동의하지 않은 자 • 시스템 미설치교 지원자(온라인 추출이 불가능한 자)	학생부 온라인 제공에 동의한 자는 제출하지 않음
③ 검정고시 성적증명서 1부	• 검정고시 합격자 • 2018년 이전 응시자 • 2018년 1회차 ~ 2024년 1회차 응시자 중 검정고시 온라인 제공에 동의하지 않은 자	성적기준 전체 합격자에 한함
④ 사진 1매 추가 제출 (최근 3개월 이내 촬영 3cm×4cm)	• 원서부착용 외 1매 추가 제출 • 전 모집단위(원서에 부착)	창구접수자에 한함 실용음악과만 해당
⑤ 외국소재고등학교졸업자	• 졸업증명서 및 성적증명서 각 1부(한국어 번역 공증) – 12학년제 이상 교육과정에 한함 • 아포스티유 확인서 또는 영사확인서(출신고교 소재국 발행)	12학년제 이하 교육과정자

※ 서류제출 대상자는 정시의 경우 2025. 1. 8(수)까지 우편 또는 직접 입학학생지원처에 제출해야 함
※ 국외 고등학교 출신자 중 최종 합격자 제출 사항
1) 교육부장관의 승인을 받아 설립 · 운영되는 재외 한국학교에서 발행하는 증명서는'아포스티유 확인서'또는'영사 확인'발급을 면제하므로 해당 증명서만 제출함
2) 지원 당시 국외 고등학교 졸업 예정자 중 최종 합격자는 2025. 2. 21(금)까지 졸업증명서 또는 졸업장(Diploma)을 제출하여야 함

4. 전형방법

모집단위	전형요소별 반영비율(100%)				전형총점
	수 능	학생부	면 접	실 기	
신학과, 사회복지학과, 심리상담학과, 운동처방재활학과, 엘리트스포츠학과, 간호학과	–	100	–	–	1,000
실용음악학과	–	40	–	60	1,000

농어촌학생 정시 나 군

1. 모집단위 및 모집인원

모집단위	모집인원
사회복지학과	○
간호학과	○
합 계	○

※ 모집인원은 수시모집 결과에 따라 변경될 수 있으며, 최종 모집인원은 원서접수 전 본교 홈페이지에 공고

2. 지원자격

고등학교 졸업(예정)자로서 다음 항목중에 해당되는 자

가. 유형 1(6년) : 학생 본인이 농어촌 소재지 학교에서 중 · 고 전 교육과정을 이수하고 농어촌 지역에 학생과 부모가 모두 거주한 자

나. 유형 2(12년) : 학생 본인이 농어촌 소재지 학교에서 초 · 중 · 고 전 교육과정을 이수하고 농어촌 지역에 거주한 자
(1) 지방자치법 제3조에 의한 읍, 면지역 및 도서, 벽지지역 교육진흥법시행규칙 제2조에 의한 지역
(2) 검정고시출신자 및 특수목적고(과학고, 외국어고, 국제고, 예술고, 체육고) 출신자 제외
(3) 부모 이혼 또는 부, 모 중 한명이 사망, 실종(법률상)인 경우에는 다음 기준에 따름(농어촌 1유형에 한함)

공통	이혼 · 사망 · 실종(법률상)이전까지 부 · 모 · 본인이 농어촌 지역 및 도서 · 벽지 지역에 거주하여야 함
이혼	법률상 이혼일 이후부터는 친권이 있는 부 또는 모와 본인이 농어촌 지역 및 도서 · 벽지 지역에 거주하여야 함
사망 · 실종	부모 중 한명이 사망(실종)인 경우, 법률상 사망(실종)일 이후부터는 생존하는 부 또는 모와 본인이 농어촌 지역 및 도서 · 벽지 지역에 거주하여야 함

※ 수시 합격 후 최종 고등학교 졸업 시까지 농어촌전형 자격이 유지되어야 하며, 자격이 변경(농어촌 지역 학교를 최종 졸업하지 않은 경우 등) 될 경우 합격을 취소함(자격 변경시 반드시 입학학생지원처로 통보하여야 함)

3. 제출서류

제출서류명	제출 대상자	제외 대상자
① 입학원서 1부	창구 및 우편접수자	인터넷 접수자는 원서를 제출하지 않음
② 학교생활기록부 사본 1부 (중학교 학교생활기록부 추가제출)	• 2016년 2월 이전 졸업자(2016년 2월 졸업자 포함) • 2017년 2월 졸업자~2025년 2월 졸업예정자 중 학생부 온라인 제공에 동의하지 않은 자 • 시스템 미설치교 지원자(온라인 추출이 불가능한 자) ※ 중학교 학교생활기록부 1부 추가 제출(모든 지원자)	학생부 온라인 제공에 동의한 자는 제출하지 않음

③ 가족관계증명서 1부 (지원자 기준)	지원자 전원	최근 1개월 이내 발급된 서류를 제출
④ 주민등록초본 1부	**'유형 1'지원자** • 지원자, 부, 모 각 1부 • 주민등록초본은 중 · 고등학교 재학기간 동안 지원자 본인과 부모 모두의 주소 이전 이력 전체가 기재된 것 • 특이자는 증빙서류를 추가로 제출해야 함 * 사망 : 주민등록초본(말소자 초본) * 이혼 · 재혼 : 혼인관계증명서(부, 모), 기본증명서(학생) * 입양/친양자입양 : 입양관계증명서/친양자입양관계증명서 * 부모가 외국인인 경우: 외국인 사실증명서 **'유형 2'지원자** • 초등학교, 중학교 학교생활기록부 1부 · 주민등록초본 (본인 1부: 주소지 이동 사실이 등재 되어야 함)	
⑤ 호적등본, 양육권 판결문 등 지원 자격 소명 서류	해당자	

※ 서류제출 대상자는 정시의 경우 2025. 1. 8(수)까지 우편 또는 직접 입학학생지원처에 제출해야 함

〈졸업예정자로서 농어촌학생 전형 합격자의 추가제출 서류 안내〉

제출대상자	제출서류	비고
농어촌 1유형	고등학교 졸업증명서 1부 주민등록초본 1부	본인, 부, 모의 주민등록 초본
농어촌 2유형	고등학교 졸업증명서 1부 주민등록초본 1부	본인 주민등록 초본

• 해당 서류를 2025년 2월 21일(금) 17시까지 우편(등기) 또는 직접 입학학생지원처로 제출해야 함
• 주민등록초본은 재학기간 내 전체 주소지 변동사항이 기재되어야 함
• 서류 미제출시 불합격 처리함.
• 지원 자격 확인을 위하여 필요시 추가서류 제출을 요구할 수 있음.

4. 전형방법

모집단위	전형요소별 반영비율(100%)				전형총점
	수 능	학생부	면 접	실 기	
사회복지학과, 간호학과	–	100	–	–	1,000

특수교육대상자 정시 나 군

1. 모집단위 및 모집인원

모집단위	모집인원
신학과	○
사회복지학과	○
심리상담학과	○
실용음악학과	○
합 계	○

※ 모집인원은 수시모집 결과에 따라 변경될 수 있으며, 최종 모집인원은 원서접수 전 본교 홈페이지에 공고

2. 지원자격

고등학교 졸업(예정)자 및 법령에 의하여 고등학교 졸업학력과 동등 이상의 학력이 있다고 인정된 자로서
– 장애인복지법 제32조에 따른 장애인 등록을 필한자
– 장애인 등에 대한 특수교육법 제15조 제1항의 규정에 따른 대상자

3. 제출서류

제출 서류명	제출 대상자	제외 대상자
① 입학원서 1부	창구 및 우편접수자	인터넷 접수자는 원서를 제출하지 않음
② 학교생활기록부 사본 1부	• 2016년 2월 이전 졸업자(2016년 2월 졸업자 포함) • 2017년 2월 졸업자~2025년 2월 졸업예정자 중 학생부 온라인 제공에 동의하지 않은 자 • 시스템 미설치교 지원자(온라인 추출이 불가능한 자)	학생부 온라인 제공에 동의한 자는 제출하지 않음
③ 장애인증명서 1부	지원자 전원	최근 1개월 이내 발급된 서류를 제출
④ 검정고시 성적증명서 1부	• 검정고시 합격자 • 2018년 이전 응시자 • 2018년 1회차 ~ 2024년 2회차 응시자 중 검정고시 온라인 제공에 동의하지 않은 자	성적기준 전체 합격자에 한함
⑤ 사진 1매 추가 제출 (최근 3개월 이내 촬영 3cm×4cm)	• 원서부착용 외 1매 추가 제출 • 해당 모집단위(원서에 부착)	창구접수자에 한함 실용음악학과만 해당

※ 서류제출 대상자는 정시의 경우 2025. 1. 8(수)까지 우편 또는 직접 입학학생지원처에 제출해야 함

4. 전형방법

모집단위	전형요소별 반영비율(100%)				전형총점
	수 능	학생부	면 접	실 기	
신학과, 사회복지학과, 심리상담학과	–	100	–	–	1,000
실용음악학과	–	40	–	60	1,000

우리대학은 장애학생교육복지지원평가 우수대학으로서 장애학생들을 위해
장애학생지원센터 운영, 장애학생도우미 지원 등 입학 및 대학생활에 편의를 제공하고 있습니다.
(문의 장애학생지원센터 ☎ 063-230-5526)

기초생활 수급권자 및 차상위 계층

정시 나 군

1. 모집인원

모집단위	모집인원
간호학과	○
합 계	○

※ 모집인원은 수시모집 결과에 따라 변경될 수 있으며, 최종 모집인원은 원서접수 전 본교 홈페이지에 공고

2. 지원자격

고등학교 졸업(예정)자 및 법령에 의하여 고등학교 졸업학력과 동등 이상의 학력이 있다고 인정된 자로서 다음 항목 중에 해당하는 자

가. 기초생활수급(권)자 :「국민기초생활보장법」 제2조제1호(수급권자),제2호(수급자)

나. 차상위계층 복지급여 수급자 :「국민기초생활보장법」 제2조제10호(차상위계층)

다. 한부모가정 대상자 :「한부모가족지원법」 5조 또는 5조의2에 따른 대상자

3. 제출서류

제출서류명	제출 대상자	제외 대상자
① 입학원서 1부	창구 및 우편접수자	인터넷 접수자는 원서를 제출하지 않음
② 학교생활기록부 사본 1부	• 2016년 2월 이전 졸업자(2016년 2월 졸업자 포함) • 2017년 2월 졸업자~2025년 2월 졸업예정자 중 학생부 온라인 제공에 동의하지 않은 자 • 시스템 미설치교 지원자(온라인 추출이 불가능한 자)	학생부 온라인 제공에 동의한 자는 제출하지 않음
③ 검정고시 성적증명서 1부	• 검정고시 합격자 • 2018년 이전 응시자 • 2018년 1회차 ~ 2024년 2회차 응시자 중 검정고시 온라인 제공에 동의하지 않은 자	성적기준 전체 합격자에 한함
④ 수급자	• 기초생활수급자 증명 1부(지원자 본인기준) • 가족관계증명서 1부	최근 1개월 이내 발급된 서류를 제출
⑤ 차상위복지급여수급자	• 가족관계증명서 1부 • 해당서류 1부: 차상위본인부담경감대상자 증명서(국민건강보험공단), 차상위계층확인서, 한부모가족증명서, 장애인연금/장애수당/장애아동수당 대상자확인서, 자활근로자확인서(주민자치센터)	

※ 서류제출 대상자는 정시의 경우 2025. 1. 8(수)까지 우편 또는 직접 입학학생지원처에 제출해야 함

4. 전형방법

모집단위	전형요소별 반영비율(100%)				전형총점
	수 능	학생부	면 접	실 기	
간호학과	–	100	–	–	1,000

한일장신대
2025학년도 신입생 **정시(나군)모집** 요강

Ⅳ

기타 주요사항

학생부 및 수능 반영방법 / 대학수학능력시험 성적 반영방법
수험생 유의사항 / 등록포기 및 환불 안내 / 전형료
[별첨] 2025학년도 추가모집(예정) 주요사항

학생부 및 수능 반영방법 정시 나 군

1. 간호학과 제외 전 모집단위

가. 학교생활기록부가 있는 자

❶ 반영방법

모집단위	학년별 반영비율	반영요소별 반영비율	교과목 반영방법	점수산출 활용지표
모든 학과	전 학년 일괄합산 100%	교과성적 100%	이수한 전 교과목 *진로과목: 성취도별 환산등급 반영 A(2),B(5),C(8)	석차등급

※ 2025년 2월 졸업예정자는 3학년 2학기까지의 성적을 반영함

❷ 점수산출방법

(가) 학년별 석차등급 산출방법 : $\frac{\Sigma(\text{과목별 석차등급}\times\text{이수단위})}{\text{이수단위의 합}}$

(나) 석차등급이 없는 자의 성적 산출방법 : 학기별로 석차등급 대신 취득한 교과성취도(평어:수(5점),우(4점),미(3점),양(2점),가(1점))에 이수단위를 반영해 학기별 평어 평균점수를 산출한 점수를 아래 〈표1〉 정시모집「내신반영점수 활용지표」에 의거해 9등급화한 후 비교내신 평가함.

(다) 진로과목 및 예체능 기타 성취도 환산등급 반영 처리함 : A(2등급), B(5등급), C(8등급).

❸ 2017년 2월 졸업자~2025년 2월 졸업예정자 중 학교생활기록부 온라인 제공에 동의한 자는 교육부에서 온라인으로 제공하는 학교생활기록부 전산자료에 의해 성적을 산출하여 반영함

나. 학교생활기록부가 없는 자

❶ 검정고시 출신자 : 검정고시 합격성적을 아래 내신점수 활용지표와 같이 9등급화 하여 반영함

❷ 일반계 고교 직업과정 위탁생, 공업계 2+1체제 이수자, 교과교육 소년원의 고등학교과정 이수자, 학교생활기록부 성적이 1개 학년만 있는 자 : 이수한 전 과정의 교과목을 반영함

❸ 기타 사유로 성적을 산출할 수 없는 자, 외국의 교육과정 이수자 : 기본점수(9등급)만 반영함

〈표1〉 **정시모집 내신반영점수 활용지표**

검정고시 합격점수	학생부 교과목성적 (성취도)	학생부 등급	학생부 석차등급 평균	학생부 반영점수(입시총점 : 1,000점)	
				100%	40%
100	4.56~5.00	1	1.00~1.99	1,000	400.00
94~99	4.12~4.55	2	2.00~2.99	975	387.50
90~93	3.68~4.11	3	3.00~3.99	950	375.00
85~89	3.24~3.67	4	4.00~4.99	925	362.50
80~84	2.80~3.23	5	5.00~5.99	900	350.00
75~79	2.36~2.79	6	6.00~6.99	875	337.50
70~74	1.92~2.35	7	7.00~7.99	850	325.00
65~69	1.48~1.91	8	8.00~8.99	825	312.50
60~64	1.00~1.47	9	9.00~9.99	800	300.00

2. 간호학과

가. 학교생활기록부가 있는 자

❶ 반영방법

모집단위	학년별 반영비율	반영요소별 반영비율	교과목 반영방법	점수산출 활용지표
간호학과	**전 학년 일괄합산 100%**	교과성적 100%	이수한 전 교과목 *진로과목 및 예체능 기타 성취도별 환산등급 반영 A(2),B(5),C(8)	석차등급

※ 2025년 2월 졸업예정자는 3학년 2학기까지의 성적을 반영함

❷ 점수산출방법

• 교과성적 = 900점(기본점수) + [100점(실질반영점수) × $\frac{10-\text{평균석차등급}}{9}$ }

나. 학교생활기록부가 없는 자

❶ 검정고시 출신자, 일반계 고교 직업과정 위탁생, 공업계 2+1체제 이수자, 교과교육 소년원의 고등학교과정 이수자, 학교생활기록부 성적이 1개 학년만 있는 자, 외국의 교육과정 이수자 등

❷ 점수산출방법

• 교과성적 = 900점(기본점수) + [100점(실질반영점수) × $\frac{\text{성적표의 전체교과목 총점 평균 점수}}{\text{전체교과목 평균만점(100점)}}$ }

대학수학능력시험 성적 반영방법 정시 나 군

1. 대학수학능력시험(수능) 성적 반영 안함(학생부 또는 검정고시 성적 반영)

2. 전 모집단위 수능최저학력기준 적용 없음

수험생 유의사항

1. 대학입학 복수지원 및 이중등록 관련 유의사항

가. 관련근거 : 고등교육법 시행령 제42조

나. 복수지원 허용범위

• 정시모집 대학(교육대학 포함, 전문대학 · 산업대학 제외)에 있어서는 모집기간 군이 다른 대학 간 또는 동일 대학 내 복수지원 가능

다. 복수지원 금지사항

• 정시모집 지원 시 모집 기간 군이 같은 대학(교육대학 포함)간 또는 동일 대학 내 모집기간 군이 같은 모집 단위(일반전형과 특별전형간 포함)간 복수지원 금지

- 전문대학 수시모집 합격자는 다른 모집 시기에 실시하는 대학 · 산업대학 · 교육대학 또는 전문대학의 모집에 지원할 수 없으며, 대학 · 산업대학 및 교육대학의 수시모집에 합격한 자도 전문대학이 실시하는 다른 모집 시기에 지원할 수 없음
- 산업대학 수시모집 합격자는 다른 모집 시기에 실시하는 대학 · 산업대학 · 교육대학 또는 전문대학의 모집에 지원할 수 없으며, 대학 · 교육대학 및 전문대학의 수시모집에 합격한 자도 산업대학이 실시하는 다른 모집 시기에 지원할 수 없음
- 정시모집에 합격하고 등록(최초 등록 및 미등록 충원과정 중의 추가등록을 포함)한 자는 "추가모집"에 지원할 수 없으나, 정시모집 미등록 충원 등록 마감일 16시까지 정시모집 등록을 포기한 자에 한해서만 추가모집 지원 가능
  - 산업대학, 전문대학 합격자는 정시모집 등록을 포기하지 않아도 추가모집 지원 가능
- 「대학(산업대학 및 교육대학 · 전문대학 포함)」과 「특별법에 의해 설치된 대학 · 각종학교」간에는 복수지원 금지 및 이중등록 금지 원칙을 적용하지 않음
  - 특별법에 의한 설치된 대학 : 육 · 해 · 공군사관학교, 국군간호사관학교,, 경찰대학, 광주과학기술원, 대구경북과학기술원, 울산과학기술원, 한국과학기술원, 한국예술종합학교, 한국전통문화대학교, 한국폴리텍대학, 한국방송통신대학교
- 대학별 입학전형이 종료된 후, 복수지원 위반 사실이 전산자료 검색을 통해 확인될 경우 입학을 무효로 함

라. 이중등록 금지

- 모집 시기별로 지원하여 입학할 학기가 같은 2개 이상의 대학(산업대학 · 교육대학 · 전문대학 포함)에 합격한 자는 하나의 대학에만 등록(등록 확인 예치금 납부 포함)하여야 함

마. 정시모집 합격자 발표 및 등록

- 정시모집에서 최초합격 및 충원 합격에 의해 복수의 대학에 합격한 자는 정시모집 등록기간 내에 1개의 대학에만 등록하여야 함
- 정시모집에서 합격 및 충원합격에 의해 복수의 대학에 합격한 자(합격+충원 합격, 충원 합격+충원 합격 등)는 정시모집 미등록 충원 마감일까지 1개 대학에만 최종 등록하여야 함
- 정시모집에서 합격한 대학에 이미 등록을 한 자가 다른 대학의 정시모집에 충원 합격하여 그 대학에 등록하고자 할 경우에는 선 등록한 대학을 포기한 후, 충원합격 대학에 등록하는 것을 원칙으로 함

바. 복수지원 및 등록방법 위반자에 대한 조치 및 기타사항

- "대입지원에서 부정한 방법으로 지원하거나 이에 협조하여 공정한 학생선발 업무를 방해하는 경우, 입학 무효 및 별도의 처벌을 받을 수 있음"
- 대학에 등록한 자가 타 대학에 충원 합격하여 등록하고자 할 경우에는 먼저 등록한 대학에 등록 포기 의사를 명확히 전달한 후, 타 대학 충원 합격대학에 등록하는 것을 원칙으로 함
- 수시 및 정시모집 합격자가 충원합격자 발표기간 중 다른 대학의 충원합격 통보를 받은 경우 차순위 수험생의 합격 기회 박탈 등 선의의 피해자 발생을 사전에 방지하기 위하여 합격자는 등록을 원하지 않는 대학에 등록 등록포기 의사를 즉시 전달하여야 함
- 합격취소 및 등록금 환불 요청서는 입학 홈페이지에서 다운받을 수 있음
- 입학사정에 사용된 전형 자료에 주요사항이 누락되거나 허위나 부정이 있다고 판단되는 경우에는 입학 취소를 할 수 있음
  - 입학이 취소되는 경우 해당자가 납부한 등록금은 반환하지 아니함. 단, 등록금을 납부한 학기가 종료되지 않은 경우에는 「대학 등록금에 관한 규칙」별표 2의 반환기준에 준하여 반환함
- 본교 및 타 대학에서 위 항에 따라 입학이 취소된 자의 경우 입학이 취소된 날로부터 3년간 본교에 입학할 수 없음

2. 대학별 유의사항

가. 지원방법 위반 및 부정한 방법으로 입학한 자는 입학하여 재학 중이라도 입학을 취소한다.
  - 고등교육법 제34조의6(입학허가의 취소) 동법 시행령 제 42조의4에 따라 입학전형에 위조 또는 변조 등 거짓 자료를 제출한 경우, 입학전형에 다른 사람을 대리 응시하게 한 경우 등 입학전형을 공정하게 시행 · 관리하는 데에 부당한 영향을 미치는 행위가 있는 경우에는 그 입학의 허가를 취소한다.

나. 이미 접수된 서류는 접수를 취소하거나 그 내용을 정정할 수 없으며 반환하지 아니한다.

다. 우리대학에 지원한 모든 지원자는 원서를 제출하는 것으로 '학생부 및 수능 성적자료 온라인 제공에 동의'하는 것으로 간주한다.

라. 고등학교 졸업예정자로서 **우리대학에 지원하여 합격한 자가 당해 학년도에 고등학교 졸업자격을 취득하지 못한 경우나, 지원 자격이 없는 자가 지원하여 합격한 자는 당해 합격을 무효로 하며 입학전후에 상관없이 입학을 취소한다.**

마. 합격증 및 등록금 납입고지서는 합격자 발표 후 우리대학 홈페이지 출력하며, 이상이 있을 경우 한일장신대학교 입학학생지원처에 문의해 교부받아야 한다.

바. 수험기간 중 연락처가 변경된 후 한일장신대학교 입학학생지원처(063-230-5451~2)에 신고하지 않아 연락이 두절되어 수험생에게 불리하게 될 경우 이에 대한 책임은 수험생에게 있다.

사. 우리 대학에 입학한 자는 **본교의 설립목적과 기독교 이념으로 개설된 채플과 성경과목을 반드시 이수하여야 함.**

아. 개인별 입학성적은 일체 공개하지 않는다. 또한 지원 시 제출한 서류도 일체 반환하지 않는다.

자. 응시 착오로 인한 전형료 납부 또는 부득이한 사유 등 고등교육법시행령 제42조의3 에 의거한 사유가 발생한 경우는 전형료를 환불(일부, 또는 전체)할 수 있다. 상기에 해당하지 않는 개인 변심 등은 전형료를 환불 할 수 없다.

차. 외국고교 졸업(예정)자는 졸업(예정)증명서원본, 성적증명서원본 제출 시 한글번역 공증 원본도 반드시 제출하여야 함.

카. 기타 본 요강에 명시되지 않은 사항은 한일장신대학교 입학전형관리위원회의 지침에 따른다.

등록포기 및 환불 안내 — 정시 나 군

1. 등록포기 및 환불방법

❶ 우리대학에 합격하여 등록을 필한 자로서 우리대학의 등록을 포기하고 등록금을 환불받고자 하는 자는 소정의 서류를 구비하여 우리대학 입학학생지원처에 제출(방문 및 팩스 063-232-0865) 하면 등록 포기를 허용하고 등록금을 반환한다.

❷ 이 경우 등록금 환불자는 등록을 포기한 것이므로 환불과 동시에 합격과 등록이 취소된다(환불양식은 본교 홈페이지 입학자료실에서 확인 가능).

2. 등록금 환불기준

❶ 학기 개시일(입학일)까지는 전액 반환한다.
❷ 학기 개시일 30일 경과 전 까지는 수업료의 5/6 해당액을 반환한다.(본교 등록금 반환규정)
❸ 학기 개시일 30일이 경과한 날부터 60일 경과 전까지는 수업료의 2/3 해당액을 반환한다.
❹ 학기 개시일 60일이 경과한 날부터 90일 경과 전까지는 수업료의 1/3 해당액을 반환한다.
❺ 학기 개시일 90일이 경과한 날부터는 반환하지 않는다.

3. 환불요청 시 제출서류

❶ 등록포기각서(본교 소정양식)
❷ 등록금 납부 영수증 또는 은행입금증
❸ 등록금 환불용 통장사본 1부(신청서에 기재한 계좌)
❹ 보호자 명으로 환불시 가족관계확인원 1부

전형료 정시 나 군

전형유형	모집단위	일반전형료	면접고사료	실기고사료	계	비고
실기위주	실용음악학과	20,000	10,000	20,000	50,000	수급자 및 차상위계층 대상이 해당 증명을 제출할 경우 전형료 면제 ※ 단, 입학원서 접수기간 중 제출자에 한함
학생부위주	신학과, 사회복지학과, 심리상담학과, 운동처방재활학과, 엘리트스포츠학과, 간호학과	20,000	–	–	20,000	

가. 수급자 및 차상위 계층 대상 전형료 면제 제출서류(지원자 본인명의 서류만 인정)

– 제출서류 : 기초생활수급권자 및 차상위계층 전형의 해당되는 서류 제출

– 단, 입학원서 접수기간 중 제출자에 한함

나. 인터넷 원서 접수 수수료(5,000원)은 수험생 본인 부담임

2. 전형료 환불

가. 「고등교육법」 제34조의 4 제 5항 및 「고등교육법시행령」 제42조의3에 따라 입학전형 관련 수입 · 지출에 잔액이 발생될 경우, 응시한 사람이 납부한 입학 전형료 비례하여 반환한다.

나. 전형료 환불대상의 경우도 원서접수 수수료 5,000원은 본인부담임

다. 원서접수를 마감한 후에는 접수를 취소할 수 없으며, 전형료를 환불받을 수 없음. 다만 입학전형에 응시한 사람이 착오로 과납한 경우, 대학의 귀책사유로 입학전형에 응시하지 못한 경우, 천재지변으로 인하여 입학전형에 응시하지 못한 경우, 질병 또는 사고 등으로 의료기관에 입원하거나 본인의 사망으로 입학전형에 응시하지 못한 경우(해당 사항을 증명할 수 있는 경우만 해당), 단계적으로 실시하는 입학전형에 응시하였으나 최종단계 전에 불합격한 경우 등 「고등교육법」 시행령 제 42조의 3제2항에 따른 사유가 발생한 경우에는 전형료의 일부 혹은 전액을 환불받을 수 있음

라. 「고등교육법」 제34조의 4제5항 및 「고등교육법 시행령」제42조의3에 다라 입학전형 관련 수입 · 지출에 잔액이 발생될 경우, 응시한 사람이 납부한 입학 전형료에 비례하여 반환하여야함.

마. 입학전형료의 반환 방법은 원서접수 시 아래의 방법 중 하나로 선택하여야 함.

– 반환대상자가 인터넷 원서접수 시 입력한 금융기관의 환불계좌로 이체

– 해당 대학 직접 방문

2025학년도 추가모집(예정) 주요사항

※2025학년도 추가모집은 정시모집 결과에 따라 결정되며, 주요사항은 변경될 수 있으므로, 정시모집 기간 직후 반드시 본교 홈페이지에서 모집요강을 확인하시기 바랍니다.

■ 모집단위별 모집인원

모 집 단 위	모집 정원	모 집 인 원				합계
		정원내	정원외			
		일반 학생	농어촌 학 생	특수교육 대 상 자	기초수급권자 및 차상위	
신 학 과	20	○	–	○	–	○
사회복지학과	25	○	○	○	–	○
심리상담학과	15	○	–	○	–	○
운동처방재활학과	15	○	–	–	–	○
엘리트스포츠학과	37	○	–	–	–	○
실용음악학과	15	○	–	○	–	○
간호학과	92	○	○	–	○	○
합 계	219	○	○	○	○	○

※ 모집인원은 수시 및 정시모집 결과에 따라 변동되며, 최종 모집인원은 추가모집 원서접수 전 홈페이지에 공고함

■ 전형일정

※ 추가모집 원서접수 및 전형(합격자 발표 및 등록 포함) 일정은 2025. 2. 21(금) ~ 2. 28(금) 기간 내에서 진행되며, 세부 전형일정(원서접수 기간 등)은 정시모집 기간 중 본교 홈페이지에서 반드시 확인 바랍니다.

■ 전형요소별 반영비율

모집단위	전형요소별 반영비율(%)				전형총점
	수 능	학생부	면 접	실 기	
전 모집단위	–	100	–	–	1,000

HANIL UNIVERSITY
PRESBYTERIAN
THEOLOGICAL SEMINARY

FIVE

Guide to Type of Screening

한일장신대
2025학년도 신입생 **정시(나군)모집** 요강

V

대학소개

생활관(기숙사) / 장학제도 / 학사제도
자격증 취득 / 학교오시는 길

생활관(기숙사)

(1) 시설현황

❶ 수용인원 : 4인 1실 / 벧엘관 전체 – 남 179명 소계 179명
2인 1실 / 봉사교육관 – 여 44명, 소계 44명. 총 223명

❷ 주요시설 : 식당, 휴게실, 공동세면실, PC실습실, 샤워실, 빨래방 등 편의시설 완비

❸ 장애인 전용숙소 : 7 실 7명 가능 (벧엘관 남 5명, 봉사관: 여 2명)

(2) 입사신청

❶ 신청기간 : 원서접수기간 및 합격자 발표 후 (*추가모집 합격자 발표 후 생활관 입사신청이 어려울 수 있음)

❷ 접수방법 : 생활관 입사신청서 파일을 우리대학 홈페이지(입학정보 → 입학자료실)에서 내려 받아 작성한 후 팩스(063–230–5424) 또는 우편으로 송부

❸ 선발기준
가. 신체장애인 우선 입사
나. 학부 비율
다. 원거리 거주자(같은 지역일 경우 입학성적으로 결정)

❹ 입사경비 : 2024년 1학기 기준. 1일 2식(월–목 / 2식 의무식) 1일 1식(금 / 1식 의무식) 총 주당 9식 의무식

구 분	입사관리비	자치운영비	입사보증금	식 비	합 계
비 용	490,000원(벧엘관) 850,000원(봉사관)	10,000원	20,000원	774,000원	1,294,000원(벧엘관) 1,654,000원(봉사관)

※ 입사보증금(20,000원)은 퇴사 시 반환

(3) 문의처 : 경건실천처(063–230–5421~2)

입학 관련업무 담당부서 안내

업무내용	담당부서	전화번호
신 · 편입학 전반	입학학생지원처	063–230–5451 ~ 2
장학금, 학자금 융자, 오리엔테이션	입학학생지원처	063–230–5442
등록금 수납	사 무 처	063–230–5465 ~ 6
수강신청	교 무 처	063–230–5432
휴 · 복학, 증명발급	교 무 처	063–230–5431

장학제도(신입생)

2025학년도 신입생 교내장학금 지급기준

장학금명		지급기준	장학금액	비 고
한일100년특별		국가장학금 수혜자 〈제외대상〉 간호학과, 운동처방재활학과, 엘리트스포츠학과 제외	4년간 수업료 전액	• 매학기 국가장학금 지급대상자 선정시 4년간 지속 수혜
한일 StarT		2025학년도 신입생 〈제외대상〉「한일100년특별장학금」수혜자 제외	1년간 200만원	• 학기당 100만원
글 로 벌		대학 및 학과 주관 해외 연수 및 봉사, 문화탐방 참여자	50만원	• 재학중(4학년 1학기 이내) 1회 수혜 가능
성적우수	A	수능 반영 3개 영역 모두 1등급 이내인 자	4년간 수업료 전액	• 재학중 성적 90점 이상 취득하면 지속 수혜
	B	수능 반영 3개 영역 모두 2등급 이내인 자	2년간 수업료 50%	
	C	수능 반영 3개 영역 모두 3등급 이내인 자	1년간 수업료 50%	
복지	수 급 자	기초생활수급자	입학학기 수업료 50%	• 국가장학금 소득구간 기초생활수급자 • 재학중 성적 80점 이상 취득하면 재학생장학금 수혜
	장 애 인	본인 장애등급 3등급 이내인 자	50만원	• 국가장학금 소득구간 3구간 이내인 자 • 재학중 성적 70점 이상 취득하면 재학생장학금 수혜
	목 회 자	미자립교회 담임목회자(배우자 포함) 3년 이상 경력의 선교사(배우자 포함)	1년간 수업료 50%	• 국가장학금 소득구간 3구간 이내인 자 • 재학중 성적 80점 이상 취득하면 재학생장학금 수혜
	목회자자녀	미자립교회 담임목회자 자녀 3년 이상 경력의 선교사 자녀	입학학기 수업료 50%	• 국가장학금 소득구간 3구간 이내인 자 • 재학중 성적 80점 이상 취득하면 재학생장학금 수혜
가 족		신입생의 가족(직계 및 형제자매 포함) 중 1인 이상이 본교(학과)에 재학 중일 경우	1년간 수업료 50%	• 재학중 성적 80점 이상시 저학년에게 지급
체 육 부		체육유망주 (대한체육회 산하 체육단체 선수등록된 자)	등급별 지급 (최대 수업료 전액)	• 체육부 개인평가표 평가 장학금 지급 장학금명 / 지급기준 A / 수업료전액 B / 수업료 3/4 C / 수업료 2/4 D / 수업료 1/4 E / 미지급
음악콩쿨		전국대회 우승자	4년간 수업료 전액	• 본교 콩쿨은 입상후 1년간 유효
		분야별 1등 입상자	1년간 수업료 전액	
동 문		본교 졸업생 중 신입학한 합격자 전원	4년간 수업료 50%	• 재학중 성적 80점 이상 취득하면 지속 수혜
보 훈		국가보훈법이 정하는 국가유공자 및 그 자녀	4년간 등록금 전액	• 보훈청 국고보조 지원 기준
교직원가족		본교 재직 중인 교직원의 가족	4년간 수업료	• 재학중 성적 80점 이상 취득하면 재학생장학금 수혜
새 터 민		북한이탈주민	4년간 등록금 전액	• 북한이탈주민 국고보조 지원 기준 • 만 35세 이상인 자는 수업료 50%지원
만 학 도		만 35세 이상인 자(입학당해연도 3. 1 기준)	입학학기 수업료 50%	
전 일 제		전일제반 중 만학도 (입학당해연도 3.1 기준 만 35세 이상자)	4년간 수업료 50%	• 재학중 성적 80점 이상 취득하면 재학생장학금 수혜
교수및 특별장학금		사회복지학과 수시모집 최종 입학한 신입생 중 성적우수자	1년간 100만원	• 선정 및 지급방법은 내부규정에 따름
총장특별장학금		신입학 예정자 중 재정 곤란자	수업료 전액	• 입학학생지원처장 추천 총장승인으로 학비감면 • 최종 장학금액 및 기간은 총장이 정함

(1) 장학제도

※ 상기 장학금 지급기준에 관한 사항은 우리대학 장학규정에 따른다.
※ 교내장학금은 학비감면으로 지급되며, 국가장학금을 포함하여 등록금 범위 내 지급(학비감면)이 원칙
※ 교내장학금은 원칙적으로 이중지급 할 수 없음(임원, 가족, 글로벌 장학금 예외)
※ 재학생 장학제도 및 장학금은 본교 홈페이지 참조(신입생 장학제도와 상이함)

(2) 장학금 신청

❶ 신청기간 : 원서접수기간 및 합격자 발표 직후

❷ 장　　소 : 우리대학 입학학생지원처
❸ 장학금신청서 배부 : 입학학생지원처 및 홈페이지(www.hanil.ac.kr)에서 다운받아 사용

(3) 제출서류

❶ 목회자장학금 : 장학금신청서, 미자립교회증명서(노회발행), 재직증명서(직위 세부 명시), 주민등록등본
❷ 목회자자녀장학금 : 장학금신청서, 미자립교회증명서(노회발행), 재직증명서(직위 세부 명시), 주민등록등본
❸ 수급자장학금 : 장학금신청서, 학생 본인 명의의 수급자 증명서
❹ 체육부장학금 : 장학금신청서, 체육대회 경기실적증명서
❺ 경시대회(콩쿨)장학금 : 장학금신청서, 입상증명서(응시분야, 입상순위 명시)
❻ 동문장학금 : 장학금신청서, 우리대학 졸업증명서
❼ 보훈장학금 : 장학금신청서, 대학수업료 등 면제대상자 증명서 또는 교육보호대상자증명서(보훈청 발행)
❽ 한일StarT장학금, 성적우수장학금, 만학도장학금, 교수특별장학금, 총장장학금 : 해당 대상자들에게 일괄 지급하므로 별도로 신청불필요함
※ 100주년특별장학금 : 매 학기 국가장학금수혜 시 4년간 수업료 전액 감면

(4) 지급기준

❶ **장학제도 중 2종 이상의 장학금 수혜요건에 해당할 경우, 많은 금액의 장학금 1종만 수혜 받을 수 있다.** (단, 교수 및 특별장학금은 동시 수혜가 가능하나 일부 제외)
❷ 수능 성적우수장학금은 수험생이 응시한 국어, 수학, 영어, 탐구영역(간호학과: 사회탐구, 과학탐구)중 수혜요건을 충족해야 한다(수능성적우수 장학생 대상은 입학학생지원처 별도 문의 063-230-5452).
❸ 가족장학금 해당자는 2025년 3월 개강이후 구비서류를 제출할 경우에만 지급되며, 장학금은 환불 처리한다.
❹ 상기 장학금 지급기준에 관한 사항은 우리대학 장학규정에 따른다.

학사제도

(1) 복수전공제

최소전공인정학점제(39학점) 실시로 입학학과의 제1전공과 유관하거나 관심 있는 다른 학과 또는 동일 학과 내에서 또 다른 전공을 이수할 수 있다(간호학과 제외).

(2) 전과제도

입학한 학과가 자신의 적성과 자질에 맞지 않을 경우, 1학년이상 과정을 수료한 학생을 대상으로 2학년 초에 전과할 수 있다(간호학과 제외).

(3) 조기졸업제도

학업성적이 우수(평점평균이 4.30이상인자)하고 졸업에 필요한 소정의 전 과정을 이수하면 7학기 수료 후 조기 졸업할 수 있다.

(4) 사회봉사활동 학점 인정

우리대학의 설립목적을 구현하고 기독교 정신인 사랑과 봉사정신을 함양시키며 사회 공동체 적응 및 사회발전을 감당할 창조적 지성인 양성을 위해 모든 재학생의 봉사학점 취득을 의무화하고 있으므로, 재학생들은 졸업 전까지 봉사학점을 취득해야 한다.

(5) 군종사관 후보생 선발

군종사관후보생 선발대상학교로 지정된 우리대학의 신학과에 입학한 학생은 군종사관후보생 선발시험에 응시할 수 있는 자격이 주어진다. 군종사관후보생으로 선발된 사람은 병역법시행령 제119조에 의하여 군종사관후보생의 병적에 편입되어 현역병 징집대상에서 제외되며, 목사자격 취득 후 소정의 교육 수료와 동시에 군종장교(중위 또는 대위)로 임관한다.

(6) 장애학생 학습편의 제공

교육부 주관으로 실시한 '대학장애학생교육복지지원평가'에서 2003년 우수대학(전남 · 북 1위), 2005년 우수대학(전국 9위), 2010년, 2011, 2021년 '최우수대학'으로 선정된 우리대학은 장애학생을 위한 장애학우도우미 및 많은 자원봉사자 배치 등을 통해 학습 및 대학생활의 편의를 돕고 있다.

자격증 취득

(1) 사회복지사 자격증 취득

제1전공 및 제2전공으로 사회복지학을 전공하고 자격증 관련과목 51학점을 이수하면, 졸업과 동시에 사회복지사 2급 자격증이 주어지며 국가고시에 응시하여 합격할 경우 1급 자격증을 취득할 수 있다.

(2) 노인교육지도사 자격증 취득

자격 요구과목 2과목 이수 후 자격시험에 응시해 합격하면 노인교육지도사 자격증을 취득할 수 있으며, 취득 후 경로당, 노인대학, 노인교실 등 노인교육기관에 취업이 가능하다.

(3) 정신보건사회복지사 2급 자격증 취득

자격 요구과목 2과목 이수 후 병원에서 사회복지실습을 필하고 사회복지사 1급을 취득한 후, 1년간 실습 및 수련과정을 거친 후 국가고시 2급 자격시험에 응시할 수 있으며, 병원에 취업이 가능하다.

(4) 상담심리사 2급 자격증 취득

상담관련분야 학사학위를 취득하고 상담실무경력 2년 이상인 자에 한하여 자격시험 합격 후 상담심리사 2급 자격증을 취득할 수 있다.

(5) 청소년지도사 2급 자격증 취득

청소년기본법 제21조 4항에 의거하여 청소년지도사 자격증 관련과목(8과목 24학점이상)을 이수하고 4주간 청소년기관 현장실습을 완료하고 졸업한 자는 청소년지도사 2급 국가자격증이 주어지며, 청소년기관 종사경력이 3년 이상인 자는 국가고시에 응시하여 합격할 경우 1급 자격증을 취득할 수 있다.

(6) 미술(심리상담)치료사 2급 자격증 취득

심리상담학과 미술심리상담학 전공자중 소정의 이수과목을 이수하고 임상 50회 이상 실습한 자는 미술치료사 2급 자격증을 취득할 수 있으며, 재활복지전문기관 및 병원 · 의료기관, 사회복지시설 등 다양한 분야에서 활동할 수 있다.

※ 상기 자격증 취득과정은 사정에 의해 일부 변경 될 수도 있음

학교오시는 길

(1) 학교버스

❶ 운행시간 : 학기 중 월~금요일 운행 (※ 방학 중 별도 운행)

❷ 운행노선 : 전주시내 주요 지점(고속터미널, 시외터미널, 한옥마을 포함)

(2) 시외버스(서울 남부터미널)

❶ 운행노선 : 한일장신대↔서울 남부터미널 운행

❷ 운행시간 : 상행노선 – 오전 05:15~20:45까지 약 1시간 간격운행
하행노선 – 오전 06:00~21:30까지 약 1시간 간격운행

❸ 소요시간 : 약 3시간

(3) 시내버스

❶ 신리 · 관촌행 시내버스
– 전주시내에서 수시 운행
– 신리 지큐빌아파트 앞에서 하차한 후 한일장신대로 도보(약 15분소요)

(4) 승용차 이용

❶ 군산 · 익산 출발 : 서남권 국도대체우회도로(21번 국도) 군산 40분, 익산 20분 소요

❷ 서울 · 대전 출발 : 호남고속도로 전주방면으로 이동 중 순천완주고속도로 상관IC에서 전주방면 17번국도 이용 (약 5분소요)

❸ 광주 출발
– 호남고속도로 전주IC에서 남원 · 진안방면 17번국도 이용
– 88고속도로 남원IC에서 전주방면 17번국도 이용
– 순천완주고속도로 이용 시 상관IC에서 전주방면 17번국도 이용

❹ 남원 출발 : 전주방면 17번국도 이용(약 40분소요)

❺ 장수 · 경남지역 출발 : 새만금포항고속도로 지선 소양IC로 빠져나와 전주방면으로 운행(10분소요), 다시 남원방면으로 좌회전 후 17번국도 이용(10분소요)

(5) 고속 · 시외버스 이용

❶ 전주행 버스 탑승 및 전주 고속 · 시외버스터미널 하차
→ 학교버스 승차
(대전에서 1시간, 광주에서 1시간30분소요)

(6) 기차 이용

❶ 전주역 하차 및 택시 이용(10분소요, 요금 15,000원선)

※ 상기 대중교통 및 스쿨버스의 운행현황은 사정에 따라 변경될 수 있음

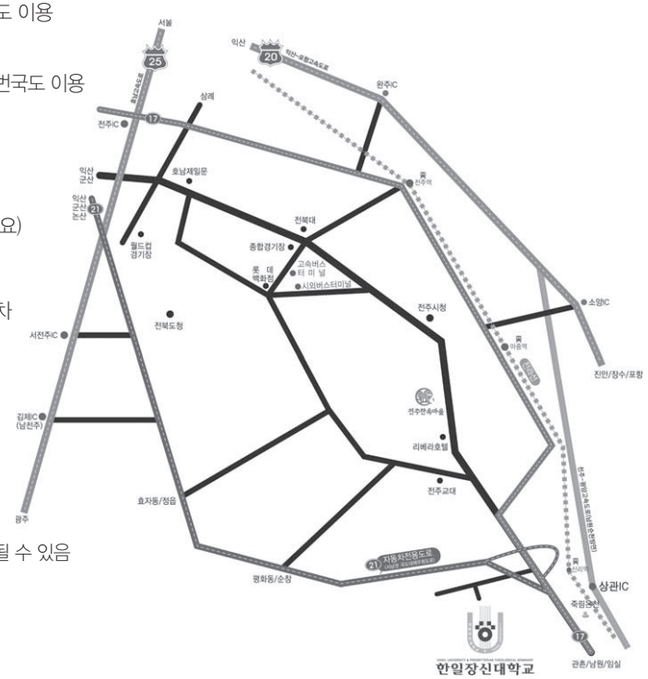

MEMO :::

MEMO :::