HANIL
UNIVERSITY

since 1922 103주년

한일장신대학교 2027학년도 신입생 수시모집 요강



HANIL UNIVERSITY & PRESBYTERIAN THEOLOGICAL SEMINARY
한일장신대학교

Not Success, But Service

: 성공이 아니라 섬김입니다.

103년 전통의 기독교 명문 대학교

1922년 개교 이후 '그리스도 정신이 깃든 인성 · 영성 · 지성의 전당'이라는 기치 아래
아름다운 인격과 경건한 영성, 탁월한 지성이 조화를 이룬 미래인재 양성에 힘을 쏟고 있습니다.

대학의 우수성 공인

- 2006 대학종합평가 발전전략 및 비전 "최우수대학"
- 2008 대학장애학생복지지원평가 "최우수대학"
- 2011 대학장애학생복지지원평가 "최우수대학"
- 2014 대학기관평가 '인증' 획득
- 2015 대학장애학생복지지원평가 "우수대학"
- 2015 완주군 건강가정 · 다문화 가족지원센터 운영운영기관 선정
- 2016 간호교육인증평가 '인증' 획득
- 2017 대학장애학생복지지원평가 "우수대학"
- 2019 대학기관평가 '인증' 획득
- 2020 대학장애학생복지지원평가 "최우수대학"
- 2021 간호교육인증평가 '인증' 획득
- 2024 간호학과 입학정원 30명 증원 승인

교육수요자 중심 우수 프로그램 운영

- ▶ 복수전공 운영 및 2개 학위 취득
- ▶ 전일제반 운영 등 직장인을 위한 일과 학업 병행 기회 제공
- ▶ 글로벌 해외교류 및 실습 프로그램 운영
- ▶ 취업기관 탐방 프로그램 운영
- ▶ 해외 유수대학 및 국내외 기관과 산학협약 체결
- ▶ 사회복지학과 유럽 등 사회복지 시설 탐방프로그램 운영
- ▶ 간호학과 미국 병원 실습 프로그램 운영
- ▶ 운동부 맞춤형 프로그램 실시
- ▶ 글쓰기교육 프로그램(HVWL) 개발 및 문단 등단 장려

실용적인 전공 중심 취업준비교육 역점

- ▶ 종교지도자
- ▶ 찬양사역자
- ▶ 사회복지사
- ▶ 청소년지도사
- ▶ 심리상담사
- ▶ 전문연주자
- ▶ 음악지도자
- ▶ 간호사
- ▶ 보건교육사
- ▶ 간호선교사
- ▶ 건강운동관리사
- ▶ 생활스포츠지도사
- ▶ 운동재활마사지지도사

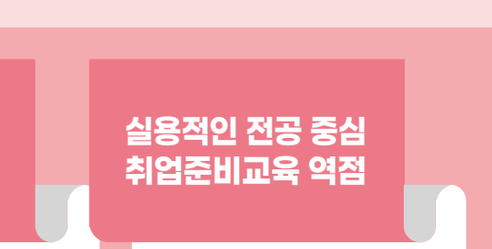

2027학년도 한일장신대학교

신입생 전액장학금 지원!

2027학년도 신입생
1년간 수업료 전액 지원

수능 미응시자 지원가능!

간호학과 포함
전 모집단위 수능 반영안함
(학생부, 검정고시 반영)

01 02 03 04

4년 전액장학금 등 다양한 장학금 지급!

국가장학금수혜시(매학기)
4년간 수업료 전액장학금 지급
(일부학과 제외)

전일제 수업 운영!

토요일 또는 월요일
하루만 수업 진행
35세 이상 만학도 4년간
수업료 50% 감면



CONTENTS

2027학년도 신입생 **수시모집** 요강

HANIL UNIVERSITY &
PRESBYTERIAN THEOLOGICAL SEMINARY

I 학과소개

08 · 신학과
09 · 사회복지학과
10 · 심리상담학과
11 · 공연예술학과
12 · 간호학과
14 · 운동처방재활학과

II 공통사항

18 · 2027학년도 주요사항(변경)
18 · 모집인원 총괄표
19 · 전형일정
19 · 지원방법
20 · 원서접수
22 · 전형방법
24 · 합격자 선발기준
24 · 합격자발표 및 등록

III 전형유형별 안내

28 · 일반학생
29 · 운동부특기자
29 · 지역인재
30 · 지역인재수급자
31 · 농어촌학생
33 · 특수교육대상자
34 · 기초생활수급권자 및 차상위계층

IV 기타 주요사항

36 · 학생부 반영방법
38 · 수험생 유의사항
40 · 등록포기 및 환불 안내
41 · 전형료
42 · [별첨] 2026학년도
정시모집(나군) 주요사항

V 대학소개

44 · 생활관(기숙사)
45 · 장학제도
46 · 학사제도
47 · 자격증 취득
48 · 학교오시는 길

HANIL UNIVERSITY
PRESBYTERIAN
THEOLOGICAL SEMINARY

ONE

school department introduction

한일장신대
2027학년도 신입생 **수시모집** 요강

I

학과소개

신학과 / 사회복지학과 / 심리상담학과 / 공연예술학과
간호학과 / 운동처방재활학과

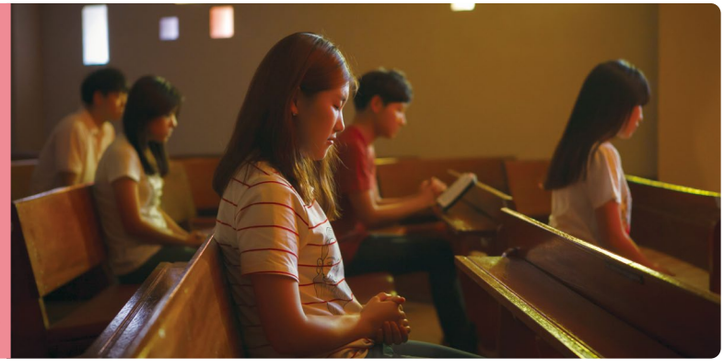

신학과
Department of Theology



전공소개

한일장신대학교는 대한예수교장로회 총회(통합)가 인준한 교육기관으로 1922년 개교한 이래 신앙적 인격과 학문적 지성을 겸비한 인재들을 양성하여 지역사회와 교회의 지도자들로 배출해 왔다. 신학과에서는 성서신학, 조직신학, 역사신학, 기독교교육학, 기독교윤리학, 선교학, 예배·설교학, 디아코니아학, 기독교영성학 등 신학 전반을 연구할 수 있으며, 아울러 변화하는 사회가 요구하는 진취적이고 소통 가능한 리더십을 함양할 수 있도록 다양한 교양과 신학주변 과목을 통한 통전적 학습의 기회를 제공하고 있다. 또한 다양한 교단적 배경에 대한 이해와 초교파적 인적 구성을 적극적으로 포용함으로써 지역사회의 교회들을 위한 잠재적 지도자들이 목회와 선교사역의 후보자로서 길을 준비할 수 있는 기초를 제공하고 있다. 나아가 신학과는 세상의 다양한 일터에서 기독교세계관을 가지고 살아가며 복음전파를 위해 빛과 소금의 사명을 감당하고 하나님 나라의 확장에 기여할 신실한 평신도 지도자들을 양성하고 재교육하는 일에도 힘쓰고 있다.

학과 Best

- '종교지도자 양성대학' 선정(교육부)
- 군종사관 후보생선발 대상학교 지정(국방부)
- 대학종합평가 및 재정지원평가(2000년)에서 신학계 대학 중 우수대학으로 인정
- '청해설교클리닉센터'를 통한 올곧고 유능한 설교사역자 양성
- 교회와 사회 제반 분야에서 인정받고 환영받는 사역자배출로 지속적인 취업률 향상
- 목회와 선교사역의 지도자 양성을 위한 경건훈련과 인성교육의 강화
- 목회네트워크 구성을 통한 목회실습의 다양한 기회제공 및 현장목회로의 효과적인 정착 지원
- 세미나 및 학술활동을 통한 목회정보의 제공과 목회자 계속교육의 지속적인 추진
- 다양한 분야의 학사·석사·박사과정의 학문을 One-stop으로 연계, 단계적이고 심도 깊은 신학 수업 가능
- 교내공동체 모든 구성원 간에 사랑과 믿음으로 뒷받침되는 경건과 학문의 열린 공동체
- 뛰어난 학문적 연구 성과를 평가받는 다양한 전공 교수들이 성심과 열정으로 학생들을 지도

졸업 후 진로

목사, 전도사, 교목, 군목, 선교사, 성경교사, 청소년사역자, 찬양사역자, 사회운동가, 에큐메니칼지도자, 상담사, 기독교단체지도자, 기독교언론사 기자, 평신도지도자 등



사회복지학과
Department of Social Welfare

전공소개

1981년 전남 · 북 지역에서 최초로 개설된 사회복지학과는 3,000명이상의 사회복지사를 배출하였고. 우수한 사회복지사 양성을 위해 현장경험이 풍부한 교수를 확보하고 있다(호남지역 최다 사회복지사 배출 및 호남지역 최다 교수진 확보). 또한 학사과정 분만 아니라 사회복지대학원(석사과정)과 일반대학원(박사과정)을 운영함으로써 One-stop으로 심화학습을 진행하고 있다.

학과 Best

- 호남지역 최초로 사회복지학과 개설(1981년)
- 2002년 사회복지학문분야평가 "최우수대학" 선정(교육성과(취업률) · 교육과정 및 수업영역)
- 전북지역 사회복지기관(시설)에 많은 동문 네트워크 구축
- 학사 · 석사 · 박사학위를 One Stop으로 수학 가능
- 해외 사회복지기관 탐방 및 현장훈련 실시
- 현장경험이 풍부한 우수교수 확보
- 만학도를 위한 사회복지교육 기회의 확대 및 수월한 교육환경 제공
- 직장인들을 위한 전일제 수업 선택권 부여(토요일반 운영)
- 이론과 현장경험을 겸비한 실천적 전문 사회복지사 양성
- 국제교류 및 다양한 학술심포지엄을 통한 미래형 사회복지분야의 지도자 양성

취득자격증

- 사회복지사 2급 자격증(국가시험 후 1급자격증)
- 정신건강사회복지사(수련 후)
- 청소년지도사 2급 등

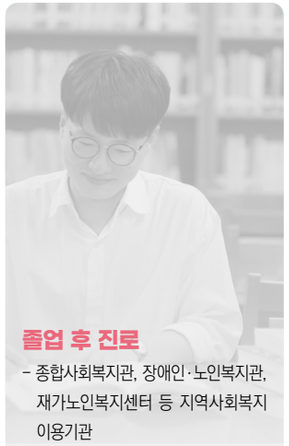

졸업 후 진로

- 종합사회복지관, 장애인·노인복지관, 재가노인복지센터 등 지역사회복지이용기관
- 양로·노인요양시설, 장애인 재활·요양시설, 모자원, 보육원 등 생활시설
- 지역아동센터, 어린이집, 방과 후 교실, 정신건강복지센터
- 읍·면·동사무소, 시청, 도청 등의 사회복지공무원, 통합사례관리사
- 치매안심센터, 광역치매센터
- YMCA, YWCA, 경실련, 참여연대 등 시민단체
- 가정폭력피해여성 지원센터 및 청소년·여성 쉼터
- 종합병원, 노인요양병원, 정신병원, 재활병원 등의 의료사회복지과
- 건강가정·다문화가족지원센터
- 청소년상담실, 학교 상담교사, 학교사회복지사, 교육청 교육복지투자 전문가, 가족 및 성폭력 상담소 등
- 보호관찰소, 소년원 등의 교정시설

심리 상담학과

Department of Counseling-Psychotherapy



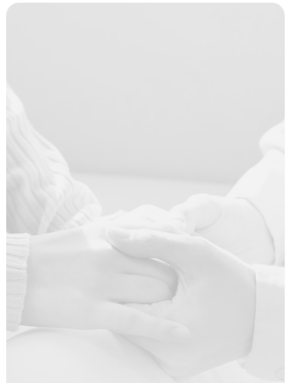

한일장신대학교 심리상담학과는 전문적인 상담자 양성을 위해 인간의 마음, 심리와 정신과정을 체계적으로 이해하고 각종이론과 다양한 치료기법의 학습을 통한 이론과 실무중심의 교육과정을 운영하고 있다.

심리상담학과는 **심리상담학 전공**과 **미술심리상담학 전공**을 두고 현장중심의 임상실습을 통해 상담현장에서 능동적으로 활동할 수 있는 전문성을 갖춘 상담사로 성장하도록 훈련하고 있다. 또한 대학원 석사 및 박사과정을 운영하여 상담전문가로 성장하도록 지원하고 있다.

전공소개

심리상담학

심리상담학과는 상담 및 심리치료 전문가를 배출하기 위한 전공으로 심리상담사로서의 활동을 위한 치료 기술의 바탕이 되는 각종 심리학 이론을 체계적으로 습득하고, 현장에서 활용할 다양한 상담이론과 기법을 학습한다. 현장 경험과 이론을 겸비한 교수진이 구체적이고 실제적인 상담훈련을 통해 전공자들을 전문적인 심리상담사로 준비시키고 있으며, 졸업 후 청소년상담사 등 각종 상담 관련 자격증을 취득할 수 있도록 적극 지원하고 있다.

미술심리상담학

미술심리상담학은 심리학과 상담학을 이론적 배경으로 하고 미술이라는 도구를 사용하여 과거, 현재, 미래에 대한 갈등을 중재하고 치료하는 전문적 분야이다. 마음을 보는 것은 매우 흥미로운 일이다. 치료사 자신이 그림을 그리는 것이 아닌 내담자의 그림을 읽는 방법을 배우는 것으로써 언어와 공간 두 통로에 대한 과학적 접근으로 크게 지지받고 있다. 본 전공에서는 이론과 현장실습을 중점적으로 지도하여 전학생이 취업과 연계될 수 있도록 전문 심리상담사를 양성한다

학과 Best

- 심리상담 및 미술치료 전문가로 구성된 교수진의 심리상담 교육·지도
- 현장형 심리상담사 양성을 위한 체계적이고 전문적인 교과과정 운영
- 청소년상담사, 임상심리사 등 상담 관련 자격 취득 지원
- 심리상담실습을 위한 교과 및 비교과 활동 운영
- 산학간 연계를 통한 임상실습기관 제공 및 취업 안내
- 학사-석사-박사학위를 지속적으로 연계하여 수학 가능

취득자격증

청소년상담사, 임상심리사, 직업상담사, 전문상담사,
미술심리상담사, 상담심리지도사 등

졸업 후 진로

- 청소년상담복지센터, 정신건강복지센터, 학교(초·중·고), 건강가정지원센터, 드림스타트센터 등 공공 상담기관
- 아동보호전문기관, 사회복지기관, 노인복지기관, 지역아동센터 등 복지기관 상담운영
- 경찰청, 소방청, 국방부(육군·해군·공군), 지자체 등 전문상담관
- 각종 상담센터, 심리상담센터, 미술치료센터 등 사설 상담기관
- 기업체 EAP 상담기관
- 전문성 향상을 위한 대학원 진학

공연 예술학과

Department of Performing Arts



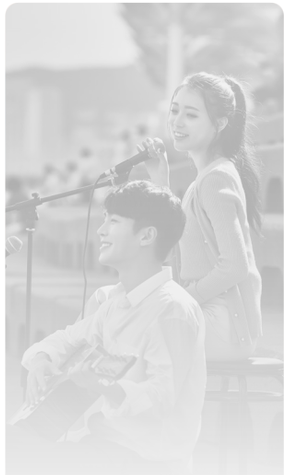

공연예술학과는 기독교 정신을 중심으로 다양한 전공을 교육하고, 대중음악의 전문인을 배출하여 대중문화 예술에 차별성을 가진 창조적인 음악인과 교육자를 비롯한 실용음악 전문 인력의 양성을 목적으로 설립되었다.
기독교 정신 위에 인문학적 소양을 갖춘 Professional Musician을 비롯하여 실용음악계를 선도할 세계적인 실용음악 전문 인력을 양성하기 위해 개인 실기역량, 기초연주역량, 합주역량, 실습역량, 기획/제작/창작역량, 음악이론역량 등 음악가로서 갖추어야 할 다양한 역량 강화를 목표로 하는 체계적인 교과과정을 운영하고 있으며, 학계와 음악계에서 명망을 얻고 있는 베테랑 교수진들이 학생지도와 교육에 최선의 노력을 기울이고 있다.

전공소개

실용음악

무대위주의 철저한 실기교육 커리큘럼과 이론 교육을 통해 이론과 실전에 뛰어난 뮤지션을 배출하는 것을 목표로 하며, 레코딩 스튜디오를 통한 음반작업의 기회와 고교방문, 지역 문화 축제의 무대 등 다양한 무대경험을 쌓아 현장에서 능력을 발휘하고 인정받는 뮤지션을 배출하고 있다. 졸업 후 방과 후 교사와 바우처 사업의 실기 지도자등 다양한 분야에서 활동하는 전공이다.

CCM

CCM은 기독교 세계관에 의한 사회변혁의 도구이며 가장 확실한 선교매체다. 우리대학을 졸업한 CCM전문가들은 예배와 예배음악의 리더로, 나아가 선교와 창조론적 문화사역인은 물론 찬양사역자, 예배인도자, 악기세션, 음악디렉터, 작 · 편곡자로 활동하고 있다. 졸업 후 방송 및 예배사역, 음악제작자, 대학원 등에 진학하고 있으며, 기독교 대중문화 창달에도 선도적인 역할을 감당하는 전공이다.

학과 Best

- 최고 수준의 역량과 연주결과를 자랑하는 우수한 교수진
- 도내 유일의 실용음악전공과 CCM 영역
- 학생 수 비례 최다 악기보유 및 연습실 개방과 원활한 운영
- 컴퓨터 음악과 레코딩 스튜디오를 통한 다양한 음반작업과 컨텐츠 제작
- CCM과 실용음악 개인 연습실, 합주실, 레코딩 스튜디오 운영

취득자격증

- 실용음악 실기지도자 자격증
- 연계전공(신학, 청소년지도사, 심리상담, 미술치료 등)



간호학과
Department of Nursing



졸업 후 진로

- 면허 : 간호사
- 자격 : 전문 간호사, 조산사, 심폐소생술 구조사, 정신보건간호사, 보건교육사, 간호장교
- 취업분야
  - 임상간호사 : 대학병원 및 종합병원
  - 보건교육사 : 보건직 공무원
  - 공무원 : 간호직 및 보건직 공무원
  - 보험심사간호사, 국가보건정책기구, 건강정보회사, 연구기관, 산업체 건강관리실
  - 창업분야 : 산후조리원, 너싱홈, 장기요양기관, 보육시설
  - NCLEX 취득 후 해외취업 : 미국, 영국, 캐나다, 호주 및 뉴질랜드 등 해외 간호선교사
- 전문 간호사 분야 : 졸업 후 석사과정 이수 후 가정, 종양, 감염, 아동, 임상, 노인, 마취, 보건, 산업, 응급, 중환자, 정신, 호스피스 등의 13개 전문분야에서 전문 간호사 자격증 취득

전공소개

한일장신대학교 간호학과는 21세기 시대적 변화에 부응하고자 기독교 정신의 건학이념에 따라 사회봉사의 책임을 다하며, 인간 사랑과 생명존중을 바탕으로 기독신앙과 간호학문을 통합하여 전인건강을 돕기 위한 기독간호사를 육성하고자 2014년에 설립되었다.

우리대학의 설립자이자 한국 간호학계 선구자인 서서평(E. J. Shepping) 선교사는 1912년 간호선교사로 내한하여 1923년 우리나라 최초로 조선간호부회(현 대한간호협회)를 창립하였고, 10년간 회장을 맡아오면서 한국간호의 발전을 위해 섬김과 봉사를 다 하였다.

그의 뜻을 따라 우리 대학 이념인 인성·영성·지성의 덕목을 갖춘 전문직 간호사를 육성하기 위하여 최선을 다 할 것이다. 본 학과의 교육과정은 기독교의 정신인 **"인성함양**, **섬김실천**, **진리탐구"**라는 본교의 교육이념을 바탕으로 혁신적인 교수·학습매체를 통해 창의적이고 전인적인 간호인재를 육성하는데 초점을 두고 개발하였다. 성과중심교육체제를 바탕으로 지속적인 프로그램 개선을 통해 4년간의 질적인 교육과정을 마치면 간호사 국가고시를 거쳐 간호사 면허증을 취득할 수 있으며, 인성·영성·지성을 갖춘 전문직 직업인으로 진출할 수 있다.

교육목적

섬김과 봉사정신을 바탕으로 한 전인적 간호사 양성

교육목표

① 통합적 실무능력과 소통 능력을 갖춘 전문 간호인

② 기독교 정신과 간호전문직관을 갖춘 섬김과 나눔의 리더

③ 인구집단의 건강을 위해 최신보건의료기술을 활용하고 협력하는 글로벌 미래 인재

프로그램 학습 성과

① 간호학문과 다양한 학문 분야의 지식을 응용한다.

② 임상추론을 통해 간호상황에 적합한 간호를 제공한다.

③ 보건의료 체계 내에서 지역사회특성을 반영한 인구집단 건강을 관리한다.

④ 법과 윤리에 따라 간호를 수행한다.

⑤ 안전과 질향상 원리를 적용한다.

⑥ 건강증진과 건강문제 해결을 위해 보건의료팀과 협력한다.

⑦ 개인과 전문직의 발전을 위한 리더십을 개발한다.

⑧ 정보통신과 최신보건의료기술을 활용한다.

⑨ 기독교 정신을 바탕으로 전인간호 수행능력을 갖춘다.

간호학과 비전 및 발전전략 체계도

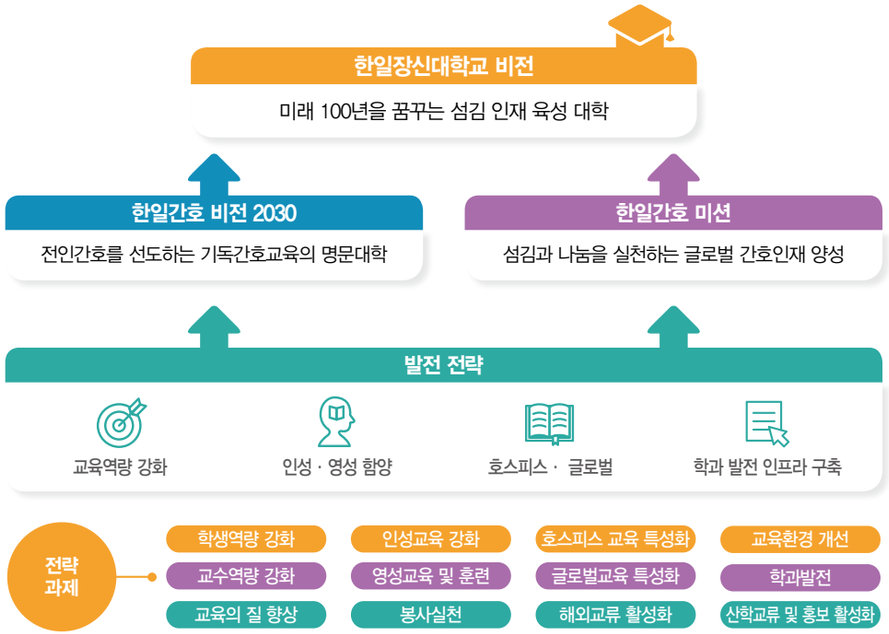



2021 간호교육인증평가 '인증' 획득

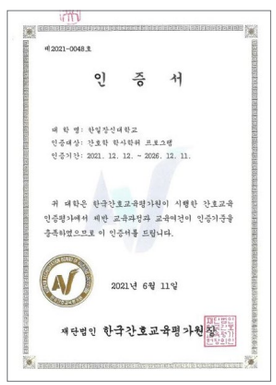
제2021-0048호

인 증 서

대 학 명 : 한일장신대학교
인증대상 : 간호학 학사학위 프로그램
인증기간 : 2021. 12. 12. ~ 2026. 12. 11.

위 대학은 한국간호교육평가원이 시행한 간호교육 인증평가에서 제반 교과과정과 교육여건이 인증기준을 충족하였으므로 이 인증서를 드립니다.

2021년 6월 11일

재단법인 한국간호교육평가원장



운동처방 재활학과

Department of Exercise Prescription and Rehabilitation

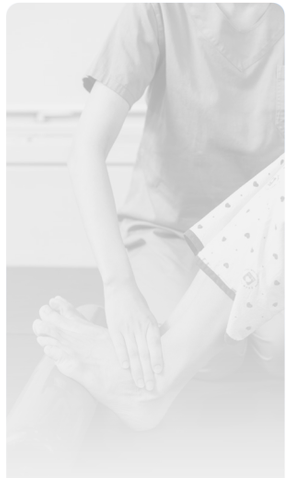

졸업 후 진로

- 문화체육관광부 등 국가 공무원
- 대한체육회 및 지방 체육회 별정직 공무원
- 건강운동관리사
- 국·공립기관 재활센터
- 선수 트레이너
- 운동 재활트레이너
- 장애인복지센터 전문지도자
- 국민체력센터 건강운동관리사
- 전문스포츠지도사
- 생활스포츠지도사
- 노인스포츠지도사
- 유소년스포츠지도사

전공소개

운동처방재활학과는 운동과학의 학문적 지식과 창의적 사고를 기반으로 다양한 운동현장 위에 체계적인 스포츠 및 운동프로그램을 응용하고 적용할 수 있는 현장형 실전형 운동처방재활 전문가 양성을 목표로 한다.

이를 위해 건강하고 성숙한 인성을 함양 할 수 있는 학과 환경에서 모든 사람들을 대상으로 개별적 검사와 맞춤 운동처방 그리고 신체적 질환 예방에서부터 치료 및 재활까지 통합적 능력을 함양 할 수 있도록 교육과정을 편성하였다.

운동처방재활학과는 이론과 실기를 함양한 평생 건강을 선도 할 수 있는 미래형 전문인력 양성을 최종목적으로 한다.

교육목적

스포츠과학 이론을 토대로 대상자에 맞는 운동처방프로그램을 과학적이고 체계적으로 제공하여 신체활동과 관련된 문제를 예방하고 손상에 대한 복귀를 돕는 전문인력 양성

1. 고령사회를 선도하고, 평생 건강을 지도하는 전문인력 양성
2. 건강증진 및 경기력 향상을 위한 운동재활 전문인력 양성
3. 건강복지를 선도하고, 창조하는 인재 양성
4. 안전하고 건강한 운동문화 선도

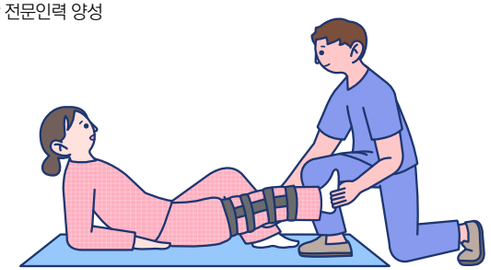

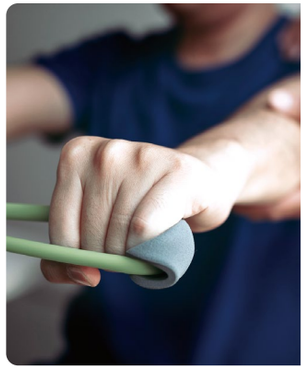







교육목표

졸업 후 전문인력 취업을 위한 국가자격 취득 수월성을 높이는 교육과정 운영

미래사회가 요구하는 신체활동 지도 전문가 양성

1. 스포츠의 과학적 지식 함양과 연구
2. 이론과 실기능력을 갖춘 실용적 전문가
3. 대상자의 개별성을 고려하는 건강운동관리사
4. 건강한 운동문화를 미래형 지도자

취득자격증

- 건강운동관리사
- 생활스포츠지도사
- 전문스포츠지도사
- 노인스포츠지도사
- 유소년스포츠지도사
- 운동재활전문지도사
- 운동재활테이핑지도사
- 운동재활마사지지도사
- 수상인명구조요원
- 응급처치강사
- 심리운동재활지도사 등

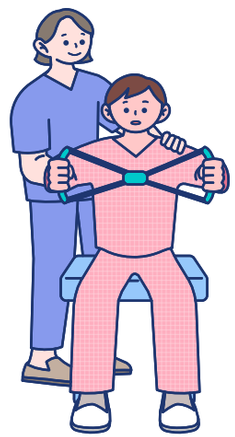

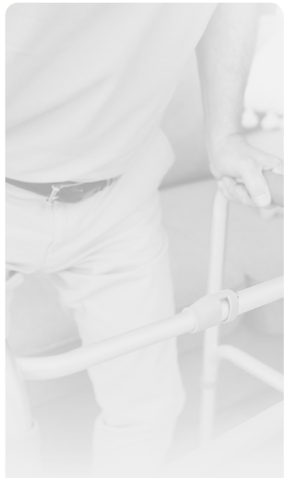

HANIL UNIVERSITY
PRESBYTERIAN
THEOLOGICAL SEMINARY

TWO

school department introduction

한일장신대
2027학년도 신입생 **수시모집** 요강

II

공통사항

2027학년도 주요사항(변경) / 모집인원 총괄표
전형일정 / 지원방법 / 원서접수 / 전형방법
합격자 선발기준 / 합격자발표 및 등록

2027학년도 주요사항(변경)

주요 변경 사항		2026 학년도				2027 학년도			
모집인원 (정원내)	구 분	구 분	인 원	비 율(%)	비고	구 분	인 원	비 율(%)	비고
	수 시	수 시	212	96.80	–	수 시	173	96.65	–
	정 시	정 시	7	3.20		정 시	6	3.35	
	계	계	219	100%		계	179	100%	
모집단위 신설 및 폐지		–				· 폐과: 엘리트스포츠학과, 혁시경영학과, 소프트웨어엔지니어링학과 · 학과명변경: 실용음악학과 공연예술학과로 변경 · 학과신설: AI융합혁신경영학과			
모집인원변경		–				· 정원조정 – 정원내 179명, 정원외 23명. 총 정원내 179 + 정원외 23 = 202명 (정원외: 농어촌2명, 특수교육대상자 13명, 기초생활수급권및차상위 8명)			
기타		· 간호학과 전 모집시기 전형 없음(면접) 학생부 100%반영 · 모든전형에서 학교폭력 조치사항 총점에서 차감 1호~5호(20점), 6호~7호(50점), 8호~9호(100점)				· 간호학과 면접 폐지(학생부 100%) · 공연예술학과(면접 없고 실기만 진행)			

모집인원 총괄표

모 집 단 위	전형 유형	모집 인원	정 원 내					정 원 외		
			일반전형	특별전형			소계	특별전형		
			일반학생	운동부 특기자	지역 인재	지역인재 수급자		농어촌 학생	특수교육 대상자	기초생활 수급권자및 차상위계층
신학과	학생부 교 과	19	19	–	–	–	19	–	4	
사회복지학과		24	24	–	–	–	24	–	5	
심리상담학과		14	14	–	–	–	14	–	2	
운동처방재활학과		51	23	28	–	–	51	–	–	
공연예술학과	실기 위주	14	14	–	–	–	14	–	2	
간호학과	학생부 교 과	51	34	–	15	2	51	2	–	8
합 계		**173**	**128**	**28**	**15**	**2**	**173**	**2**	**13**	**8**

※ 1. 운동부특기자전형은 전형별 안내에서 종목별 선발인원 별도 표기함.
2. 수시모집 모집결과 미 충원된 인원은 정시모집(나군)으로 이월하여 모집함.
3. 우리대학은 2026학년도 간호교육 인증평가에서 불인증을 받았으며, 12월중 발표되는 시정평가에서 최종 불인증을 받을 경우 간호학과 합격이 취소 됩니다.

전형일정

구 분			수시	정시 나군	비 고
원서 접수	인터넷 우 편 창 구		2026. 9. 7(월) ~ 9. 11(금)	2027. 1. 4(월) ~ 1. 7(목)	유웨이어플라이 우리대학 접수처(창구,우편접수)
면접(실기)고사			2026. 10. 16(금) 14:00	2027. 1. 19(화) 14:00	간호학과 제외
합격자 발 표	최 초		2026. 10. 27(화) 14:00	2027. 1. 26(화) 14:00	홈페이지, SMS
	충원합격		2026. 12. 29(화) 18시 까지	2027. 2. 17(수) 18시 까지	개별통보
등 록	예치금	최초	2026. 12. 21(월) ~ 23(수)	–	우리대학 지정금융기관, 무통장입금 (충원등록개별통보)
		충원등록	2026. 12. 30(수) 22시까지		
	최종등록		2027. 2. 10(수) ~ 2. 12(금)		
	충원등록		2027. 2. 18(목) 22시까지		

지원방법

(1) 우리 대학 내 다른 전형유형간 교차지원 또는 원서를 2매 이상 접수하는 이중지원은 할 수 없다.

(2) 수시모집 지원자는 타 대학 수시모집에 복수지원(수시 총 6회 제한 위반 시 입학 무효)이 가능하나(교육대학 포함, 산업대학·전문대학 제외) 합격자는 합격한 대학 중 1개의 대학에 반드시 등록해야 하며, 입학학기가 같은 다른 모집대학에 등록할 수 없다.

(3) 수시모집 대학(산업대학, 교육대학, 전문대학 포함)의 합격자(최초 합격자 및 충원 합격자)는 정시모집 및 추가모집에 지원할 수 없다.

(4) 입학원서 접수 후 해당 전형유형별 지원 자격에 해당되지 않는 자는 자격 미달로 불합격 처리하며, 제출된 서류는 반환하지 않는다.

(5) 복수지원 금지 위반 및 이중등록 등 지원방법을 위반한 자는 입학하여 재학 중이라도 입학을 취소한다(전형 종료 후 모든 대학 신입생의 지원·합격·등록상황을 전산 검색하여 금지된 복수지원과 이중등록 사실이 확인되면 합격을 무효로 하고 입학을 취소할 수 있음).

(6) 대입 지원에서 부정한 방법으로 지원하거나 이에 협조하여 학생 선발 업무를 방해한 경우, 입학무효 및 별도의 처벌을 받을 수 있으며, 입학이 취소된 자는 일정기간동안 본교에 지원할 수 없음.

(7) 국외고교 출신자 제출서류
– 고교졸업(예정)증명서 또는 재학증명서, 고교 전 학년 성적증명서
– 제출서류에 대해 해당국가의 정부기관이나 한국영사관에서 발급한 '아포스티유확인서'또는 '영사확인서'를 제출해야 하며, 영문이 아닌 서류는 공증 받은 한글 번역서를 첨부해야 함

(8) 검정고시 출신자 대입전형자료 온라인 제공 동의 안내(2028년 1회 ~ 2026년 1회 합격자에 한함)

(유의사항 - 신청방법 및 기간은 변경될 수 있음)

❶ 대입전형자료 온라인 제공을 원하는 지원자는, 반드시 각 시도교육청 나이스 대국민서비스 검정고시 대입전형홈페이지(www.neis.go.kr, http://homedu.go.kr)에서 본인의 고졸 검정고시 합격 및 성적자료를 확인하고, 온라인 제출 신청을 해야 함

※ 대입전형자료로 사용하고자 하는 고졸 검정고시 합격증을 발급한 시도교육청 나이스 대국민서비스 홈페이지에서 확인 및 신청 가능

(예) 2025년도 2회차에 서울시교육청에서 응시한 고졸 검정고시 합격 자료를 대입전형자료로 사용할 경우, 서울시교육청 나이스 대국민서비스에서 신청함

※ 온라인 제출 신청과 함께, "제공 동의 확인 번호"가 발급되는데 이는 대학원서접수일 1일 전부터 나이스 대국민서비스 검정고시 대입전형 홈페이지에서 확인가능

❷ 대학원서접수시스템에서, 원서 작성 시 나이스 대국민서비스 검정고시 대입전형홈페이지(www.neis.go.kr)에서 온라인 제출 신청한 지원자는 "제공 동의 확인 번호"를 확인하여 입력함

❸ 온라인 자료 제공에 동의한 지원자가 오프라인으로 대입전형자료를 제출하더라도, 대학 입학 사정 시 온라인 자료를 우선함

❹ 온라인으로 제공되는 자료는 2018년 1회 ~ 2026년 1회 합격 및 성적 증명자료이며, 2018년도 이전 및 2026년도 2회차 검정고시 합격 및 성적 증명자료를 대입전형자료로 사용할 경우, 방문하거나 우편으로 제출해야 함

원서접수

1. 일정 및 장소

구 분	방 법	일 정	장 소
원서접수	인터넷 우 편	2026. 9. 7(월) ~ 9. 11(금)	· 학교 홈페이지 접속 후 이동 · 유웨이어플라이 · (55359) 전북 완주군 상관면 왜목로 726-15 한일장신대학교 입학학생지원처
	방문(창구)		· 사랑관(대학본부) 1층 입학학생지원처

※ 첨부서류는 원서접수일 기준 최근 1개월 이내 발급된 것을 제출해야 함



2. 접수방법

(1) 인터넷 접수

❶ 인터넷 접속 » ❷ 로그인 » ❸ 지원자 정보 등 입력 » ❹ 원서접수 대학 중 "한일장신대학교" 선택

- ❶: 인터넷접수업체 (유웨이어플라이) 또는 학교 홈페이지 접속 후 이동 (본인사진 파일 사전준비)
- ❸: 지원자정보 지원관련 동의 등 체크

❺ 원서작성 및 확인 « ❻ 전형료 결제 « ❼ 접수증(수험표) 등 출력 « ❽ 서류제출

- ❺: 전형료 결제 후에는 접수된 원서는 수정하거나 취소할 수 없음
- ❽: 접수 완료 후 발송용 봉투 라벨을 출력, 봉투에 부착하고 제출서류를 동봉함 **(※ 첨부서류 제출 해당자에 한함, 유웨이어플라이 접수 홈페이지에서 서류 제출 확인 가능)**

※ 인터넷 원서접수 장애 시 연락처
– 유웨이어플라이(http://www.uwayapply.com) 1588-8988

❶ 서류제출 방법

서류제출 해당자는 인터넷 원서접수 완료 후 봉투에 우편발송용 표지를 부착하여 아래 기한 내에 제출해야 함

- 제출기한 : 2026. 9. 18(금) 17시
- 제출서류 : 전형유형별 제출서류 참조 (※입학원서는 제출하지 않아도 됨)
- 제출장소 : (방문) 한일장신대학교 사랑관 1층 입학학생지원처
  (우편) 55359 전북 완주군 상관면 왜목로 726-15 한일장신대학교 입학학생지원처

(2) 방문(창구)접수

❶ 입학원서를 작성하고 제출서류를 준비한 후 접수창구(한일장신대학교 사랑관 1층 입학학생지원처)를 방문한다.
❷ 접수창구에 입학원서 및 구비서류를 제출하고 접수증을 교부받는다.
❸ 접수증을 교부받으면 본인의 지원 사항과 접수증의 내용이 일치하는지 반드시 확인해야 하며, 만일 내용이 일치하지 않을 경우 접수자에게 정정을 요청해 일치된 접수증을 재교부 받아야 한다.
❹ 수험번호가 발급되는 시간을 기준으로 접수시간이 입력됨

(3) 우편접수

❶ 입학원서는 접수마감일 마감시간까지 도착된 것에 한하여 접수하므로, 기간 내 도착할 수 있도록 발송한다.
❷ 입학원서 및 제출서류와 전형료(우체국 소액환 등)를 동봉해야 하며, 겉봉에 '입학원서 재중' 이라고 기재해 익일특급으로 발송하고, 우편송달사고에 대비해 발송 후 도착 및 접수여부를 확인한다.
❸ 본교에서 등기를 수령하는 시간을 기준으로 접수시간이 입력됨

전형방법

1. 면접고사

(1) 대상자

전형유형	면접고사 대상자	유의사항
모든 전형	(간호학과 제외 모든 모집단위) 신학과, 사회복지학과, 심리상담학과, 운동처방재활학과, 공연예술학과,	· 면접고사에 응시하지 않는 자는 점수에 불이익을 받을 수 있음 ※ 간호학과는 전형(면접) 미실시 (학생부 100%)

(2) 고사일시 및 장소

일 시	면접장소	유의사항
2026 10. 16(금) 14시	한일장신대학교 내 지정고사장 (최종시간은 추후 입학홈페이지 공지)	· 간호학과 면접 제외 · 공연예술학과 실시고사 실시

(3) 면접방법

구 분	면접내용	비 고
공 통	인성 및 가치관, 전공 관심도, 소명감, 적성 및 지원동기 등	

(4) 유의사항

❶ 수험생은 고사의 순조로운 진행을 위하여 시간을 엄수하여 지정된 장소에 입실해야 한다.
❷ 수험생은 대기 장소에서 수험표를 교부받아야 한다.
❸ 수험생은 수험표 등 각 전형고사에 필요한 물품만을 지참해야 하며, 기타 불필요한 물품을 휴대하고 입실해서는 안 된다.
❹ 면접 및 실기고사에 결시한 학생은 점수에 불이익을 받을 수 있으며(면접에 불참하였어도 미달 또는 충원으로 합격 처리 될 수 있음), 대리 응시한자는 불합격 처리한다 ※ 간호학과는 불참 시 불합격 처리
※ 공통준비물 : 신분증(주민등록증, 여권, 운전면허증, 청소년증) 단, 신분증을 분실한 경우 "주민등록발급 신청 확인서 (주민센터에서 발급)" 지참

2. 실기고사

(1) 대상자

전형유형	실기고사 대상자	유의사항
공연예술학과 모든 전형	공연예술학과 지원자 전체	· 실기고사에 응시하지 않는 자는 점수에 불이익을 받을 수 있음

※ 부득이한 사정에 의해 실기시험에 참여하지 못할 경우 본인의 연주 동영상 또는 미디어 자료로 실기전형을 대신 할 수 있다.

(2) 일시 및 장소

일 시	실기장소	비 고
2026 10. 16(금) 14시	한일장신대학교 내 지정고사장	· 최종시간은 추후 입학홈페이지 공지

(3) 실기과제

모집단위	실기영역	내 용
공연예술학과	실 용 음 악	⊙ **보컬, 싱어송라이터 전공** ① 자유곡 1곡(5분 이내) – 반주는 MR, 무반주, 본인반주, 반주자 1인 동반 중 택일 *MR: USB 메모리에 확장자가 mp3인 파일로 저장하여 고사 당일 제출. (코러스가 들어 있는 MR 사용 금지) * 본인반주: 피아노와 어쿠스틱기타 중 선택 * 반주자동반: 피아노만 가능, 수험생끼리 반주 불가 – 전주는 최대 4마디를 넘지 않아야 함. – 모든 곡은 암보로 가창(반주자는 악보를 보고 연주 가능) – 본인이 선택한 모든 곡의 악보 각3부 제출 ⊙ **기악 전공(건반, 드럼, 기타, 베이스, 색소폰등)** ① 자유곡 1곡(5분 이내) – 반주는 MR, 무반주로 독주, 또는 반주자 1인 동반 가능 중 택일 – 수험생끼리 반주 불가 – 모든 곡은 암보로 연주(반주자는 악보를 보고 연주 가능) – 본인이 선택한 모든 곡의 악보 각3부 제출
	C C M	⊙ **작곡, 프로듀서, 음향 전공** ① 자유곡 1곡(5분 이내) : 작곡 실기와 연주 실기에 모두 응시해야 함. – 본인이 만든 창작곡으로, DAW를 활용하여 편곡 및 Mixing 완성된 곡을 고사 당일 제출. (USB 메모리에 확장자가 mp3인 파일로 저장하여 제출.) – 연주 실기고사는 MR 사용 불가, 반주자 동반 불가 – 자유연주곡은 스타일 제한 없음(자작곡 가능) – 연주곡은 암보로 연주 – 본인이 선택한 모든 곡의 악보 각 3부 제출

(4) 유의사항

❶ 수험생은 고사의 순조로운 진행을 위하여 시간을 엄수하여 지정된 장소에 입실해야 한다.
❷ 수험생은 대기 장소에서 수험표를 교부받아야 한다.
❸ 수험생은 수험표 등 각 전형고사에 필요한 물품만을 지참해야 하며, 기타 불필요한 물품을 휴대하고 입실해서는 안 된다.
❹ 실기고사에 대리응시한자는 불합격 처리 한다.
※ 공통준비물 : 신분증(주민등록증, 여권, 운전면허증, 청소년증) 단, 신분증을 분실한 경우 "주민등록발급 신청 확인서 (주민센터에서 발급)" 지참

합격자 선발기준

(1) 각 전형자료별 성적을 합산해 총점 순위에 따라 선발한다.

(2) 입학시험 성적처리결과 합격선에 동점자가 2명 이상일 경우 동점자에 대해서는 모집인원 유동제를 적용해 모두 선발하되, 간호학과는 아래 우선순위를 적용하여 선발한다.

구 분	우선순위			비 고
	1 순위	2 순위	3 순위	
간호학과	영어	수학	국어	모든전형 ※ 간호학과 : 학생부 1순위– 영어, 2순위– 수학, 3순위–국어 성적순 합격처리

※ 학생부 해당과목명('영어', '수학', '국어' 만 적용) 3개년의 성적을 평균등급으로 적용

(3) 면접 및 실기고사에 결시한 학생은 점수에 불이익을 받을 수 있으며(면접에 불참하였어도 지원자 수 미달로 최초 및 충원으로 합격처리 될 수 있음), 대리 응시한자는 불합격 처리한다.
※ 간호학과는 불참 시 불합격 처리

(4) 최초합격자 발표 후 등록여부를 확인하여 미충원인원이 발생할 경우 충원합격자를 발표할 수 있으며, 충원합격자 발표는 유선으로 개별 통보한다. 따라서 입학원서상의 연락처는 정확하게 기재하고, 연락처가 변경되면 바뀐 연락처를 한일장신대학교 입학학생지원처(063–230–5451~2)로 반드시 통보해야 한다.

(5) 입학사정회의에서 대학수학능력이 현저히 부족하다고 판단되는 자로 결정된 자와, 본 교단이 규정하는 이단 사이비 집단에 가입해 활동하는 자로 판단되면 불합격처리 및 입학을 취소할 수 있다.

(6) 수험생은 본교 인터넷 홈페이지를 통해 합격자 발표 시 반드시 합격여부를 조회해야하는 의무가 있음.

(7) 기타 모집요강에 명시되지 않은 사항은 한일장신대학교 입학전형관리위원회의 지침에 따른다.

합격자 발표 및 등록

1. 합격자 발표

(1) 일정

구 분	일 정	비 고
합격자 발표	2026. 10. 27(화) 14시 : 전 모집단위	학교 홈페이지, SMS
미충원 인원 충원 합격자 발표	2026. 12. 30(수) 22시까지	개별통보

(2) 유의사항

❶ 합격자 발표는 우리대학 홈페이지에서 본인이 직접 확인을 원칙으로 하며, 추가로 입학원서에 기재한 번호로 SMS 발송함 (합격통지서 및 등록금 납입 고지서도 홈페이지에서 본인출력)

❷ 수시모집 미충원 인원 충원합격자 발표는 2026. 12. 29(화) 18시 이전에 개별 통보하며, 이 기간 중 등록의사를 밝힌 자는 2026. 12. 30(수) 22시 까지 등록확인예치금을 납부해야 한다.

※ 유선을 통한 충원합격자 개별 통보 시 입학원서에 기재된 연락처로 3회 이상 연락이 되지 않고, 상기 연락처로 발송된 안내 문자에 기재된 회신기한 까지 회신이 없는 경우, 합격 후 등록 포기자 처리함

❸ 연락처 오류 및 미기재로 인한 불이익은 수험생 본인의 책임이므로, 주소 및 연락처 변경 시 입학학생지원처에 신고해야 한다.

※ 합격자의 통보 방법(인터넷 발표, 전화 등)과 상관없이 **수시모집 합격자(최초 합격자 및 충원 합격자로 통보받은자)는 수험생의 등록의사와 관계없이 합격자로 처리되며, 정시모집과 추가 모집에 지원할 수 없음.** 또한 충원합격자 발표 기간 중 타 대학에 충원 합격하여 등록하고자 할 경우에는 먼저 등록한 대학에 등록포기 의사를 명확히 전달한 한 후, 타 대학 충원 합격 대학에 등록하는 것을 원칙으로 한다.

2. 등록금 납부

(1) 일정

구 분			일 정	비 고
등록	등록확인 예 치 금	최 초	2026. 12. 21(월) ~ 12. 23(수)	대학 지정 금융기관 (가상계좌 또는, 무통장입금)
		미등록충원	2026. 12. 30(수) 22시까지	
	최종등록		2027. 2. 10(수) ~ 2. 12(금)	

(2) 내용

❶ **등록확인 예치금** : 납부일 마감시간까지 우리대학지정 금융기관을 통해 등록확인 예치금을 납부하여 등록의사를 표시해야 하며, 예치금을 납부하지 않을 경우에는 합격을 취소하고 불합격 처리함(등록금 예치금을 납부한 자는 우리대학에 등록하겠다는 의사를 표시한 것으로 간주하며, 전액장학금 대상자도 은행 창구 또는 우리대학 경리실에 반드시 납부해야 함). 등록확인 예치금은 **최종등록직전 수험생에게 환불처리 후 최종등록을 진행한다.**

❷ **최종등록** : 등록확인 예치금을 납부한 자는 등록금 차액(최종등록전 예치금 수험생 환불조치 시 전액)을 등록금 최종 납부기간 중〈2027. 2. 10(수) ~ 2. 12(금)〉에 납부해야 하며, 등록 마감시간까지 등록금 잔액을 납부하지 않을 경우에는 합격과 등록을 취소하고 불합격 처리함 (납입고지서는 수험생이 홈페이지에서 확인 및 출력)

(3) 방법

❶ 등록기간내에 등록금고지서를 우리대학 홈페이지에서 확인(출력)후 지정 금융기관에 제출 등록금액을 납부한다.
※ 가상계좌로 납부 시 고지서에 명시된 가상계좌로 등록금 납부(인터넷뱅킹, 텔레뱅킹 등으로 납부)

❷ 부득이(입학학생지원처 허용 경우) 무통장입금을 이용하여 납부할 경우는 입학학생지원처(063–230–5452)에 연락하여 계좌번호를 부여받은 후 등록금액을 수험생 이름 및 수험번호로 송금한다(예:홍길동101001). 다른 이름으로 송금할 경우, 반드시 입학학생지원처에 송금내용을 통보해야 한다(본인확인을 하지 않아 발생하는 모든 책임은 학생에게 있음)

(4) 유의사항

❶ 모든 등록은 소정의 등록기간 내에 지정수납처에 등록금을 납부해야 하며, 기간 내에 등록하지 않으면 입학의사가 없는 것으로 간주하여 불합격처리한다.

❷ 최종 등록 시 전액 장학생으로 선정되어 등록금액이 "0원" 인 경우에도 지정금융기관 또는 우리대학 경리실을 방문하여 등록 수납인을 받아야 한다.

❸ 수시모집에 복수로 합격한 자는 수시모집 등록 기간 내에 최종적으로 1개 대학에만 등록해야 하며, 금지된 복수지원 또는 이중등록사실이 확인되면 그 합격을 취소한다.

HANIL UNIVERSITY
PRESBYTERIAN
THEOLOGICAL SEMINARY

THREE

Guide to Type of Screening

한일장신대
2027학년도 신입생 **수시모집** 요강

Ⅲ

전형유형별 안내

일반학생 / 운동부특기자 / 지역인재 / 지역인재수급자
농어촌학생 / 특수교육대상자 / 기초생활수급권자 및 차상위계층

일반학생 수시

1. 모집인원

학 과	모집단위	모집인원
신 학 과	신학과	19
사 회 복 지 학 과	사회복지학과	24
심 리 상 담 학 과	심리상담학과	14
운동처방재활학과	운동처방재활학과	23
공 연 예 술 학 과	공연예술학과	14
간 호 학 과	간호학과	34
합 계		128

※ 수시모집에서 지원인원의 미달 및 미등록으로 결원이 생길 경우에는 정시모집(나)군에서 모집함

2. 지원자격

고등학교 졸업(예정)자 또는 이와 동등이상의 학력이 있다고 인정된 자.

3. 제출서류

제출서류명	제출 대상자	제외 대상자
① 입학원서 1부	창구 및 우편접수자	인터넷 접수자는 원서를 제출하지 않음
② 학교생활기록부 사본 1부	• 2023년 2월 이전 졸업자(2023년 2월 졸업자 포함) • 2024년 2월 졸업자~2027년 2월 졸업예정자 중 학생부 온라인 제공에 동의하지 않은 자 • 온라인 비대상교 출신자, 원서접수 시 학생부 온라인제공 미동의자, 온라인 생성신청 시스템 미신청자는 직접 제출해야 함	학생부 온라인 제공에 동의한 자는 제출하지 않음 ※2005.2졸업자~2023.2졸업자는 '온라인 생성신청 시스템'을 통해 대입 전형자료 온라인 제공신청 가능 (apply.neis.go.kr)
③ 검정고시 합격증명서 1부 및 성적증명서 1부	• 검정고시 합격자 • 2018년 이전 응시자 • 2018년 1회차 ~ 2026년 1회차 응시자 중 검정고시 온라인 제공에 동의하지 않은 자 ※ 합격증명서(대입전형용) 내 최종 재학 고등학교명이 기재된 경우 해당 고등학교 학교생활기록부도 추가 제출해야 함	성적기준 전체 합격자에 한함
④ 사진 1매 추가 제출 (최근 3개월 이내 촬영 3cm×4cm)	• 원서부착용 외 1매 추가 제출 • 전 모집단위(원서에 부착)	창구접수자에 한함
⑤ 외국소재고등학교졸업자	• 졸업증명서 및 성적증명서 각 1부(한국어 번역 공증) – 12학년제 이상 교육과정에 한함 • 아포스티유 확인서 또는 영사확인서(출신고교 소재국 발행)	12학년제 이하 교육과정자

※ 추가서류 제출 대상자는 수시의 경우 2026. 9. 18(금)까지 우편 또는 직접 입학학생지원처에 제출해야 함
※ 국외 고등학교 출신자 중 최종 합격자 제출 사항
1) 교육부장관의 승인을 받아 설립 · 운영되는 재외 한국학교에서 발행하는 증명서는 '아포스티유 확인서' 또는 '영사 확인' 발급을 면제하므로 해당 증명서만 제출함
2) 지원 당시 국외 고등학교 졸업 예정자 중 최종 합격자는 2027. 2. 19(금)까지 졸업증명서 또는 졸업장(Diploma)을 제출하여야 함

4. 전형방법

모집단위	전형요소별 반영비율(100%)				전형총점
	수 능	학생부	면 접	실 기	
신학과, 사회복지학과, 심리상담학과, 운동처방재활학과	–	80%	20%	–	1,000
간호학과	–	100%	–	–	1,000
공연예술학과	–	40%	–	60%	1,000

운동부특기자 수시

1. 모집인원

학 과	모집단위	모집인원
운 동 처 방 재 활 학 과	야구 12명, 양궁4명, 사격8명, 테니스4명	28
합 계		28

※ 학전형 결과 자격미달, 서류탈락, 면접 결시 등의 사유로 사전예고 된 종목 선발인원이 미달된 경우에 한해 타 종목으로 추가선발 가능함
※ 수시모집에서 지원인원의 미달 및 미등록으로 결원이 생길 경우에는 정시모집(나)군에서 모집함

2. 지원자격

고등학교 졸업(예정)자 또는 이와 동등이상의 학력이 있다고 인정된 자로서 대한체육회 산하 각 경기단체 연맹에 선수 등록된 자

3. 제출서류

제출서류명	제출 대상자	제외 대상자
① 입학원서 1부	창구 및 우편접수자	인터넷 접수자는 원서를 제출하지 않음
② 학교생활기록부 사본 1부	• 2023년 2월 이전 졸업자(2023년 2월 졸업자 포함) • 2024년 2월 졸업자~2027년 2월 졸업예정자 중 학생부 온라인 제공에 동의하지 않은 자 • 온라인 비대상교 출신자, 원서접수 시 학생부 온라인제공 미동의자, 온라인 생성신청 시스템 미신청자는 직접 제출해야 함	학생부 온라인 제공에 동의한 자는 제출하지 않음 ※2005.2졸업자~2023.2졸업자는 '온라인 생성신청 시스템'을 통해 대입 전형자료 온라인 제공신청 가능 (apply.neis.go.kr)
③ 검정고시 합격증명서 1부 및 성적증명서 1부	• 검정고시 합격자 • 2018년 이전 응시자 • 2018년 1회차 ~ 2026년 1회차 응시자 중 검정고시 온라인 제공에 동의하지 않은 자 ※ 합격증명서(대입전형용) 내 최종 재학 고등학교명이 기재된 경우 해당 고등학교 학교생활기록부도 추가 제출해야 함	성적기준 전체 합격자에 한함
④ 경기실적증명서 1부	지원자 전원	
⑤ 사진 1매 추가 제출 (최근 3개월 이내 촬영 3cm×4cm)	• 원서부착용 외 1매 추가 제출 • 전 모집단위(원서에 부착)	창구접수자에 한함

※ 추가서류 제출 대상자는 수시의 경우 2026. 9. 18(금)까지 우편 또는 직접 입학학생지원처에 제출해야 함

4. 전형방법

모집단위	전형요소별 반영비율(100%)				전형총점
	수 능	학생부	면 접	실 기	
운동처방재활학과	–	60%	40%	–	1,000

지역인재 수시

1. 모집단위 및 모집인원

학 과	모집단위	모집인원
간 호 학 과	간호학과	15
합 계		15

※ 수시모집에서 지원인원의 미달 및 미등록으로 결원이 생길 경우에는 정시모집(나군)에서 모집함

2. 지원자격

지역인재전형: 전라북도, 전라남도, 광주광역시(호남권) 소재하는 고등학교에서 전 교육과정을 이수하고 졸업(예정)한 자
– 고등학교 입학일부터 졸업일까지

3. 제출서류

제출서류명	제출 대상자	제외 대상자
① 입학원서 1부	창구 및 우편접수자	인터넷 접수자는 원서를 제출하지 않음
② 학교생활기록부 사본 1부	• 2023년 2월 이전 졸업자(2023년 2월 졸업자 포함) • 2024년 2월 졸업자~2027년 2월 졸업예정자 중 학생부 온라인 제공에 동의하지 않은 자 • 온라인 비대상교 출신자. 원서접수 시 학생부 온라인제공 미동의자, 온라인 생성신청 시스템 미신청자는 직접 제출해야 함	학생부 온라인 제공에 동의한 자는 제출하지 않음 ※2005.2졸업자~2023.2졸업자는 '온라인 생성신청 시스템'을 통해 대입 전형자료 온라인 제공신청 가능 (apply.neis.go.kr)
④ 사진 1매 추가 제출 (최근 3개월 이내 촬영 3cm×4cm)	• 해당 모집단위(원서에 부착)	창구접수자에 한함
④ 졸업증명서 1부 제출	• 합격자 중 2027년 2월 졸업예정자 – 고교졸업 후 발급된 고등학교졸업증명서 1부 제출	2027. 2. 19(금)까지 입학창구 제출

※ 추가서류 제출 대상자는 수시의 경우 2026. 9. 18(금)까지 우편 또는 직접 입학학생지원처에 제출해야 함

4. 전형방법

모집단위	전형요소별 반영비율(100%)				전형총점
	수 능	학생부	면 접	실 기	
간호학과	–	100%	–	–	1,000

지역인재 수급자 수시

1. 모집인원

학 과	모집단위	모집인원
간 호 학 과	간호학과	2
	합 계	2

※ 수시모집에서 지원인원의 미달 및 미등록으로 결원이 생길 경우에는 정시모집(나군)에서 모집함

2. 지원자격

지역인재전형: 전북특별자치도, 전라남도, 광주광역시(호남권) 소재하는 고등학교에서 전 교육과정을 이수하고 졸업(예정)한 자

– 고등학교 입학일부터 졸업일까지

– 고등교육법 시행령 제29조 제2항 제14호 '라' 목에 해당하는 사람

가. 국민기초생활보장법 제2조 제1호에 따른 수급권자 및 자녀

나. 국민기초생활보장법 제2조제10호에 따른 차상위계층

다. 한부모가족지원법 제5조 및 제5조의2에 따른 지원 대상자

3. 제출서류

제출서류명	제출 대상자	제외 대상자
① 입학원서 1부	창구 및 우편접수자	인터넷 접수자는 원서를 제출하지 않음
② 학교생활기록부 사본 1부	• 2023년 2월 이전 졸업자(2023년 2월 졸업자 포함) • 2024년 2월 졸업자~2027년 2월 졸업예정자 중 학생부 온라인 제공에 동의하지 않은 자 • 온라인 비대상교 출신자. 원서접수 시 학생부 온라인제공 미동의자, 온라인 생성신청 시스템 미신청자는 직접 제출해야 함	학생부 온라인 제공에 동의한 자는 제출하지 않음 ※2005.2졸업자~2023.2졸업자는 '온라인 생성신청 시스템'을 통해 대입 전형자료 온라인 제공신청 가능 (apply.neis.go.kr)
③ 수급자	• 기초생활수급자 증명 1부(지원자 본인기준)	원서접수 직전 1개월 이후 발급된 서류에 한함
④ 차상위복지급여수급자	• 가족관계증명서 1부 • 해당서류 1부: 차상위본인부담경감대상자 증명서(국민건강보험공단), 차상위계층확인서, 한부모가족증명서, 장애인연금/장애수당/장애아동수당 대상자확인서, 자활근로자확인서(주민자치센터)	
⑤ 사진 1매 추가 제출 (최근 3개월 이내 촬영 3cm×4cm)	• 해당 모집단위(원서에 부착)	창구접수자에 한함
⑥ 졸업증명서 1부 제출	• 합격자 중 2027년 2월 졸업예정자 – 고교졸업 후 발급된 고등학교졸업증명서 1부 제출	2027. 2. 19(금)까지 입학창구 제출

※ 추가서류 제출 대상자는 수시의 경우 2026. 9. 18(금)까지 우편 또는 직접 입학학생지원처에 제출해야 함

4. 전형방법

모집단위	전형요소별 반영비율(100%)				전형총점
	수 능	학생부	면 접	실 기	
간호학과	–	100%	–	–	1,000

농어촌학생 수시

1. 모집단위 및 모집인원

학 과	모집단위	모집인원
신 학 과	신학과	–
사 회 복 지 학 과	사회복지학과	–
심 리 상 담 학 과	심리상담학과	–
운동처방재활학과	운동처방재활학과	–
공 연 예 술 학 과	공연예술학과	–
간 호 학 과	간호학과	2
	합 계	2

※ 수시모집에서 지원인원의 미달 및 미등록으로 결원이 생길 경우에는 정시모집(나군)에서 모집함

2. 지원자격

고등학교 졸업(예정)자로서 다음 항목중에 해당되는 자

가. 유형 1(6년) : 학생 본인이 농어촌 소재지 학교에서 중·고 전 교육과정을 이수하고 농어촌 지역에 학생과 부모가 모두 거주한 자

나. 유형 2(12년) : 학생 본인이 농어촌 소재지 학교에서 초·중·고 전 교육과정을 이수하고 농어촌 지역에 거주한 자

(1) 지방자치법 제3조에 의한 읍, 면지역 및 도서, 벽지지역 교육진흥법시행규칙 제2조에 의한 지역

(2) 검정고시출신자 및 특수목적고(과학고, 외국어고, 국제고, 예술고, 체육고) 출신자 제외

(3) 부모 이혼 또는 부, 모 중 한명이 사망, 실종(법률상)인 경우에는 다음 기준에 따름(농어촌 1유형에 한함)

공통	이혼 · 사망 · 실종(법률상)이전까지 부 · 모 · 본인이 농어촌 지역 및 도서·벽지 지역에 거주하여야 함
이혼	법률상 이혼일 이후부터는 친권이 있는 부 또는 모와 본인이 농어촌 지역 및 도서·벽지 지역에 거주하여야 함
사망 · 실종	부모 중 한명이 사망(실종)인 경우, 법률상 사망(실종)일 이후부터는 생존하는 부 또는 모와 본인이 농어촌 지역 및 도서·벽지 지역에 거주하여야 함

※ 수시 합격 후 최종 고등학교 졸업 시까지 농어촌전형 자격이 유지되어야 하며, 자격이 변경(농어촌 지역 학교를 최종 졸업하지 않은 경우 등) 될 경우 합격을 취소함(자격 변경 시 반드시 입학학생지원처로 통보하여야 함)

3. 제출서류

제출서류명	제출 대상자	제외 대상자
① 입학원서 1부	창구 및 우편접수자	인터넷 접수자는 원서를 제출하지 않음
② 학교생활기록부 사본 1부 (중학교 학교생활기록부 추가제출)	• 2023년 2월 이전 졸업자(2023년 2월 졸업자 포함) • 2024년 2월 졸업자~2027년 2월 졸업예정자 중 학생부 온라인 제공에 동의하지 않은 자 • 온라인 비대상교 출신자, 원서접수 시 학생부 온라인제공 미동의자, 온라인 생성신청 시스템 미신청자는 직접 제출해야 함 ※ 중학교 학교생활기록부 1부 추가 제출(모든 지원자)	학생부 온라인 제공에 동의한 자는 제출하지 않음 ※2005.2졸업자~2023.2졸업자는 '온라인 생성신청 시스템'을 통해 대입전형자료 온라인 제공신청 가능 (apply.neis.go.kr)
③ 가족관계증명서 1부 (지원자 기준)	지원자 전원	원서접수 직전 1개월 이후 발급된 서류에 한함
④ 주민등록초본 1부	**'유형 1' 지원자** • 지원자, 부, 모 각 1부 • 주민등록초본은 중 · 고등학교 재학기간 동안 지원자 본인과 부모 모두의 주소 이전 이력 전체가 기재된 것 • 특이자는 증빙서류를 추가로 제출해야 함 * 사망 : 주민등록초본(말소자 초본) * 이혼 · 재혼 : 혼인관계증명서(부, 모), 기본증명서(학생) * 입양/친양자입양 : 입양관계증명서/친양자입양관계증명서 * 부모가 외국인인 경우: 외국인 사실증명서 **'유형 2' 지원자** • 초등학교, 중학교 학교생활기록부 1부 · 주민등록초본 (본인 1부: 주소지 이동 사실이 등재 되어야 함)	
⑤ 사진 1매 추가 제출 (최근 3개월 이내 촬영 3cm×4cm)	• 해당 모집단위(원서에 부착)	창구접수자에 한함
⑥ 호적등본, 양육권 판결문 등 지원 자격 소명 서류	해당자	

※ 추가서류 제출 대상자는 수시의 경우 2026. 9. 18(금)까지 우편 또는 직접 입학학생지원처에 제출해야 함

〈졸업예정자로서 농어촌학생 전형 합격자의 추가제출 서류 안내〉

제출대상자	제출서류	비고
농어촌 1유형	고등학교 졸업증명서 1부 주민등록초본 1부	본인, 부, 모의 주민등록 초본
농어촌 2유형	고등학교 졸업증명서 1부 주민등록초본 1부	본인 주민등록 초본

• 해당 서류를 2027년 2월 20일(금) 17시까지 우편(등기) 또는 직접 입학학생지원처로 제출해야 함
• 주민등록초본은 재학기간 내 전체 주소지 변동사항이 기재되어야 함
• 서류 미제출시 불합격 처리함.
• 지원 자격 확인을 위하여 필요시 추가서류 제출을 요구할 수 있음.

4. 전형방법

모집단위	전형요소별 반영비율(100%)				전형총점
	수 능	학생부	면 접	실 기	
간호학과	–	100%	–	–	1,000

특수교육대상자 수시

1. 모집단위 및 모집인원

학 과	모집단위	모집인원
신 학 과	신학과	4
사 회 복 지 학 과	사회복지학과	5
심 리 상 담 학 과	심리상담학과	2
운동처방재활학과	운동처방재활학과	–
공 연 예 술 학 과	공연예술학과	2
간 호 학 과	간호학과	–
합 계		13

※ 수시모집에서 지원인원의 미달 및 미등록으로 결원이 생길 경우에는 정시모집(나군)에서 모집함

2. 지원자격

고등학교 졸업(예정)자 및 법령에 의하여 고등학교 졸업학력과 동등 이상의 학력이 있다고 인정된 자로서
– 장애인복지법 제32조에 따른 장애인 등록을 필한자
– 장애인 등에 대한 특수교육법 제15조 제1항의 규정에 따른 대상자

3. 제출서류

제출서류명	제출 대상자	제외 대상자
① 입학원서 1부	창구 및 우편접수자	인터넷 접수자는 원서를 제출하지 않음
② 학교생활기록부 사본 1부	• 2023년 2월 이전 졸업자(2023년 2월 졸업자 포함) • 2024년 2월 졸업자~2027년 2월 졸업예정자 중 학생부 온라인 제공에 동의하지 않은 자 • 온라인 비대상교 출신자, 원서접수 시 학생부 온라인제공 미동의자, 온라인 생성신청 시스템 미신청자는 직접 제출해야 함	학생부 온라인 제공에 동의한 자는 제출하지 않음 ※2005.2졸업자~2023.2졸업자는 '온라인 생성신청 시스템'을 통해 대입전형자료 온라인 제공신청 가능 (apply.neis.go.kr)
③ 장애인증명서 1부	지원자 전원	원서접수 직전 1개월 이후 발급된 서류에 한함
④ 검정고시 성적증명서 1부 및 성적증명서 1부	• 검정고시 합격자 • 2018년 이전 응시자 • 2018년 1회차 ~ 2026년 1회차 응시자 중 검정고시 온라인 제공에 동의하지 않은 자 ※ 합격증명서(대입전형용) 내 최종 재학 고등학교명이 기재된 경우 해당 고등학교 학교생활기록부도 추가 제출해야 함	성적기준 전체 합격자에 한함
⑤ 사진 1매 추가 제출 (최근 3개월 이내 촬영 3cm×4cm)	• 원서부착용 외 1매 추가 제출 • 해당 모집단위(원서에 부착)	창구접수자에 한함

※ 추가서류 제출 대상자는 수시의 경우 2026. 9. 18(금)까지 우편 또는 직접 입학학생지원처에 제출해야 함

4. 전형방법

모집단위	전형요소별 반영비율(100%)				전형총점
	수 능	학생부	면 접	실 기	
신학과, 사회복지학과, 심리상담학과	–	80%	20%	–	1,000
공연예술학과	–	40%	–	60%	1,000

우리대학은 장애학생교육복지지원평가 우수대학으로서 장애학생들을 위해
장애학생지원센터 운영, 장애학생도우미 지원 등 입학 및 대학생활에 편의를 제공하고 있습니다.
(문의 장애학생지원센터 ☎ 063-230-5526)

기초생활 수급권자 및 차상위 계층 수시

1. 모집인원

학 과	모집단위	모집인원
신 학 과	신학과	–
사 회 복 지 학 과	사회복지학과	–
심 리 상 담 학 과	심리상담학과	–
운동처방재활학과	운동처방재활학과	–
공 연 예 술 학 과	공연예술학과	–
간 호 학 과	간호학과	8
합 계		8

※ 수시모집에서 지원인원의 미달 및 미등록으로 결원이 생길 경우에는 정시모집(나군)에서 모집함

2. 지원자격

고등학교 졸업(예정)자 및 법령에 의하여 고등학교 졸업학력과 동등 이상의 학력이 있다고 인정된 자로서 다음 항목 중에 해당하는 자

가. 기초생활수급(권)자 :「국민기초생활보장법」 제2조제1호(수급권자),제2호(수급자)

나. 차상위계층 복지급여 수급자 :「국민기초생활보장법」 제2조제10호(차상위계층)

다. 한부모가정 대상자 :「한부모가족지원법」 5조 또는 5조의2에 따른 대상자

3. 제출서류

제출서류명	제출 대상자	제외 대상자
① 입학원서 1부	창구 및 우편접수자	인터넷 접수자는 원서를 제출하지 않음
② 학교생활기록부 사본 1부	• 2023년 2월 이전 졸업자(2023년 2월 졸업자 포함) • 2024년 2월 졸업자~2027년 2월 졸업예정자 중 학생부 온라인 제공에 동의하지 않은 자 • 온라인 비대상교 출신자. 원서접수 시 학생부 온라인제공 미동의자, 온라인 생성신청 시스템 미신청자는 직접 제출해야 함	학생부 온라인 제공에 동의한 자는 제출하지 않음 ※2005.2졸업자~2023.2졸업자는 '온라인 생성신청 시스템'을 통해 대입전형자료 온라인 제공신청 가능 (apply.neis.go.kr)
③ 검정고시 합격증명서 1부 및 성적증명서 1부	• 검정고시 합격자 • 2018년 이전 응시자 • 2018년 1회차 ~ 2026년 1회차 응시자 중 검정고시 온라인 제공에 동의하지 않은 자 ※ 합격증명서(대입전형용) 내 최종 재학 고등학교명이 기재된 경우 해당 고등학교 학교생활기록부도 추가 제출해야 함	성적기준 전체 합격자에 한함
④ 수급자	• 기초생활수급자 증명 1부(지원자 본인기준) • 가족관계증명서 1부	원서접수 직전 1개월 이후 발급된 서류에 한함
⑤ 차상위복지급여수급자	• 가족관계증명서 1부 • 해당서류 1부: 차상위본인부담경감대상자 증명서(국민건강보험공단), 차상위계층확인서, 한부모가족증명서, 장애인연금/장애수당/장애아동수당 대상자확인서, 자활근로자확인서(주민자치센터)	
⑥ 사진 1매 추가 제출 (최근 3개월 이내 촬영 3cm×4cm)	• 해당 모집단위(원서에 부착)	창구접수자에 한함

※ 추가서류 제출 대상자는 수시의 경우 2026. 9. 18(금)까지 우편 또는 직접 입학학생지원처에 제출해야 함

4. 전형방법

모집단위	전형요소별 반영비율(100%)				전형총점
	수 능	학생부	면 접	실 기	
간호학과	–	100%	–	–	1,000

한일장신대 **2027학년도** 신입생 **수시모집** 요강

Ⅳ

기타 주요사항

학생부 반영방법 / 수험생 유의사항
등록포기 및 환불 안내 / 전형료
[별첨] 2027학년도 정시모집(나군) 주요사항

학생부 반영방법

수시

1. 간호학과 제외 전 모집단위

가. 학교생활기록부가 있는 자

❶ 반영방법

모집단위	학년별 반영비율	반영요소별 반영비율	교과목 반영방법	점수산출 활용지표
모든 학과 (운동처방재활학과 운동부특기자전형 제외)	전 학년 일괄합산 100%	교과성적 100%	이수한 전 교과목	석차등급
운동처방재활학과(운동부특기자)	전 학년 일괄합산 100%	교과 90%, 출석 10%	이수한 전 교과목	석차등급

※ 2027년 2월 졸업예정자는 3학년 1학기까지의 성적을 반영함

❷ 점수산출방법

(가) 학년별 석차등급 산출방법 : $\frac{\Sigma(\text{과목별 석차등급} \times \text{이수단위})}{\text{이수단위의 합}}$

(나) 석차등급이 없는 자의 성적 산출방법 : 학기별로 석차등급 대신 취득한 교과성취도(평어:수(5점),우(4점),미(3점),양(2점),가(1점))에 이수단위를 반영해 학기별 평어 평균점수를 산출한 점수를 아래「표1 수시모집 내신반영점수 활용지표」에 의거해 9등급화한 후 비교내신 평가함.

(다) 운동부특기자 전형(운동처방재활학과, 엘리트스포츠학과)은 학년별 석차등급을 〈표1〉 수시모집 내신반영점수 활용지표(60% 비교과)에 의거해 해당점수와 아래〈표2〉 출석 성적의 등급별 결석 일수 및 득점 비율에 해당점수를 합산 평가함.

(라) 진로과목 및 예체능 기타 성취도 환산등급 반영 처리함 : 성취도별 환산등급 반영 A(2),B(5),C(8) / A(1등급), B(3등급), C(5등급), D(7등급), E(9등급)

❸ 2018년 2월 졸업자~2027년 2월 졸업예정자중 학교생활기록부 온라인 제공에 동의한 자는 교육부에서 온라인으로 제공하는 학교생활기록부 전산자료에 의해 성적을 산출하여 반영함

나. 학교생활기록부가 없는 자

❶ 검정고시 출신자 : 검정고시 합격성적을 아래 내신점수 활용지표와 같이 9등급화 하여 반영함

❷ 일반계 고교 직업과정 위탁생, 공업계 2+1체제 이수자, 교과교육 소년원의 고등학교과정 이수자, 학교생활기록부 성적이 1개 학년만 있는 자 : 이수한 전 과정의 교과목을 반영함

❸ 기타 사유로 성적을 산출할 수 없는 자, 외국의 교육과정 이수자 : 기본점수(9등급)만 반영함

〈표1〉 수시모집 내신반영점수 활용지표

검정고시 합격점수	학생부 교과목성적 (성취도)	학생부 등급	학생부 석차등급 평균	학생부 반영점수(입시총점 : 1,000점)				
				40%	60%	60%(비교과)	80%	100%
100	4.56~5.00	1	1.00 ~ 1.99	400	600	540	800	1,000
94~99	4.12~4.55	2	2.00 ~ 2.99	387.50	581.25	525	775	975
90~93	3.68~4.11	3	3.00 ~ 3.99	375.00	562.5	510	750	950
85~89	3.24~3.67	4	4.00 ~ 4.99	362.50	543.75	495	725	925
80~84	2.80~3.23	5	5.00 ~ 5.99	350.00	525.00	480	700	900
75~79	2.36~2.79	6	6.00 ~ 6.99	337.50	506.25	465	675	875
70~74	1.92~2.35	7	7.00 ~ 7.99	325.00	487.50	450	650	850
65~69	1.48~1.91	8	8.00 ~ 8.99	312.50	468.75	435	625	825
60~64	1.00~1.47	9	9.00 ~ 9.99	300.00	450.00	420	600	800

〈표2〉 출석 성적의 등급별 결석 일수 및 득점 비율

등급	결석일수	출석성적	비 고
1	0일	60	•일반계고교 직업과정 위탁생 및 공업계 고교 2+1체제 졸업자 – 1, 2학년의 결석 일수를 3/2배하여 총 결석일수로 산출하고 출석 성적 기준표에 의거한 점수 적용 •결석일수 버림(1.5일 –> 1일) •지각,조퇴 3회 당 1일 적용 (질병결석은 제외) •생활기록부가 없는 자는 기본점수 적용(6등급)
2	1일	57	
3	2일	54	
4	3일	51	
5	4일	48	
6	5일 이상	45	

※ 학교폭력조치사항: 총점(1,000점만점)에서 점수 차감. 1호~5호(20점), 6호~7호(50점), 8호~9호(100점차감)

2. 간호학과

가. 학교생활기록부가 있는 자

❶ 반영방법

모집단위	학년별 반영비율	반영요소별 반영비율	교과목 반영방법	점수산출 활용지표
간호학과	전 학년 일괄합산 100%	교과성적 100%	이수한 전 교과목 *성취도별 환산등급 반영: A(2),B(5),C(8) *진로과목: A(1등급), B(3등급), C(5등급), D(7등급), E(9등급)	석차등급

※ 2027년 2월 졸업예정자는 3학년 1학기까지의 성적을 반영함

❷ 점수산출방법

• 교과성적 = 900점(기본점수) + {100점(실질반영점수) × $\frac{10 - \text{평균석차등급}}{9}$ }

나. 학교생활기록부가 없는 자

❶ 검정고시 출신자, 일반계 고교 직업과정 위탁생, 공업계 2+1체제 이수자, 교과교육 소년원의 고등학교과정 이수자, 학교생활기록부 성적이 1개 학년만 있는 자, 외국의 교육과정 이수자 등

❷ 점수산출방법

• 교과성적 = 900점(기본점수) + {100점(실질반영점수) × $\frac{\text{성적표의 전체교과목 총점 평균 점수}}{\text{전체교과목 평균만점(100점)}}$ }

3. 수능 최저학력기준 반영방법

가. 전 모집단위 수능 반영 안함

나. 전 모집단위 수능최저학력기준 적용없음

수험생 유의사항

1. 고등교육법 기본사항 유의사항(대학입학 복수지원 및 이중등록 관련)

가. 관련근거 : 고등교육법 시행령 제42조

나. 복수지원 허용범위

- 수시모집 대학에 있어서는 전형기간이 같아도 최대 6개 전형 이내에서 복수지원이 가능함(교육대학 포함, 산업대학 · 전문대학 제외). 해당 대학에서 금지하고 있지 않을 경우 동일 대학 내 복수지원 가능

다. 복수지원 금지사항

- **수시모집 대학(산업대학, 교육대학, 전문대학 포함)의 합격자(최초합격자 및 충원합격자)는 수험생의 등록의사와 관계없이 합격자로 처리되며, "정시모집 및 추가모집" 에 지원할 수 없음**
- 대학(교육대학 포함, 산업대학·전문대학 제외)은 수시모집의 모든 전형에서 6개 전형을 초과하여 지원한 자에 대해서는 접수를 인정하지 않음(6회를 초과하여 원서를 접수한 경우 원서접수 시간 순서상 6회 이후 접수는 반드시 취소하여야하며, 위반한 경우 입학이 무효 됨)
  – 수시모집의 모든 전형을 의미함(재외국민과 외국인 특별전형 등 정원 외 전형도 포함함)
- 전문대학 수시모집 합격자는 다른 모집시기에 실시하는 대학, 산업대학·교육대학 및 전문대학의 모집에 지원할 수 없으며, 대학, 산업대학 및 교육대학의 수시모집에 합격한 자도 전문대학이 실시하는 다른 모집 시기에 지원할 수 없음
- 산업대학 수시모집 합격자는 다른 모집 시기에 실시하는 대학, 산업대학, 교육대학 및 전문대학의 모집에 지원할 수 없으며, 대학, 교육대학 및 전문대학의 수시모집에 합격한 자도 산업대학이 실시하는 다른 모집 시기에 지원할 수 없음
- 「대학(산업대학, 교육대학, 전문대학 포함)」과 「특별법에 의해 설치된 대학, 각종학교」간에는 복수지원 금지 및 이중등록 금지 원칙을 적용하지 않음
  – 특별법에 의한 설치된 대학 : 육·해·공군사관학교, 국군간호사관학교, 경찰대학, 광주과학기술원, 대구경북과학기술원, 울산과학기술원, 한국과학기술원, 한국예술종합학교, 한국전통문화대학교, 한국폴리텍대학, 한국방송통신대학교 등
- 대학별 입학전형이 종료된 후, 복수지원 위반 사실이 전산자료 검색을 통해 확인될 경우 입학을 무효로 함

라. 이중등록 금지`

- 모집시기별로 지원하여 입학할 학기가 같은 2개 이상의 대학(산업대학·교육대학·전문대학 포함)에 합격한 자는 1개의 대학에만 등록(등록확인 예치금 납부 포함)하여야 함.
- 대학에 등록한 자가 타 대학에 충원 합격하여 등록하고자 할 경우에는 먼저 등록한 대학에 등록 포기 의사를 명확히 전달한 후, 타 대학 충원 합격 대학에 등록하는 것을 원칙으로 함.
- 수시 및 정시모집 합격자가 충원 합격자 발표 기간 중 다른 대학의 충원 합격 통보를 받은 경우, 차순위 수험생의 합격 기회 박탈 등 선의의 피해자 발생을 사전에 방지하기 위하여 합격자는 등록을 원하지 않는 대학에 등록 포기 의사를 즉시 전달하여야 함.

마. 수시모집 합격자 발표 및 등록

- 수시 합격자 발표는 합격자 발표기간 중 통해 본교 홈페이지(인터넷)에서 발표하므로 수험생은 반드시 본인이 직접 확인하여야 함
- 합격자의 통보 방법(대학 홈페이지 게시, 전화 등)과 상관없이 수시모집에 합격한 사실(최초 합격 및 충원합격 포함)이 있는 자는 등록 여부와 관계없이 정시모집 및 추가모집에 지원할 수 없음.
- 수시모집 예비 합격 순위를 부여받은 자들은 그 순위를 포기할 수 없음. 즉, 수시 및 정시모집의 지원사실을 포기할 수 없음
- 수시모집 2개 이상의 대학에 합격한 자는 수시모집 등록기간 내에 1개 대학에만 등록(등록확인예치금 납부 포함)하여야 하며, 등록금을 2개 이상의 대학에 납부한 경우 이중등록 위반으로 모든 대학의 입학이 취소되고 정시모집 및 추가모집에 지원할 수 없음

바. 복수지원 및 등록방법 위반자에 대한 조치 및 기타사항

- "대입지원에서 부정한 방법으로 지원하거나 이에 협조하여 공정한 학생선발 업무를 방해하는 경우, 입학 무효 및 별도의 처벌을 받을 수 있음"

- 수시모집에서 6개 전형을 초과하여 지원한 경우 지원 자격을 부여하지 않으므로 수험생들은 이를 유의하여야 함 (타 대학에지원한 횟수를 포함하며, 교육대학, 산업대학·전문대학에 지원한 경우는 제외)
- 지원자가 6개 전형을 초과하여 지원할 겨우 초과 접수한 전형은 모두 접수 취소처리 됨
- 수시 및 정시모집 합격자가 추가(충원)합격자 발표기간 중 다른 대학의 추가(충원)합격 통보를 받은 경우 합격자 등록을 원하지 않는 대학에 대해 해당 대학 등록 포기 의사를 즉시 전달하여야 함
- 합격 취소 및 등록금 환불 요청서는 입학 홈페이지에서 다운받을 수 있음
- 입학사정에 사용된 전형 자료에 주요사항이 누락되거나 허위나 부정이 있다고 판단되는 경우에는 입학 취소를 할 수 있음
  – 입학이 취소되는 경우 해당자가 납부한 등록금은 반환하지 아니함(단, 등록금을 납부한 학기가 종료되지 않은 경우에는 「대학 등록금에 관한 규칙」 별표 2의 반환기준에 준하여 반환함)
  – 본교 및 타 대학에서 취소된 자의 경우 입학이 취소된 날로부터 3년간 본교에 입학할 수 없음
- 대학별 입학 전형이 종료된 후, 복수지원 위반사실이 전산자료 검색을 통해 확인될 경우 입학을 무효로 함

2. 대학별 수험생 유의사항

가. 지원방법 위반 및 부정한 방법으로 입학한 자는 입학하여 재학 중이라도 입학을 취소한다.
  – 고등교육법 제34조의6(입학허가의 취소) 제34조제1항에 따른 대학의 장은 해당 학교에 입학을 허가한 학생이 입학전형에 위조 또는 변조 등 거짓 자료를 제출하거나 다른 사람을 대리 응시하게 하는 등 대통령령으로 정하는 부정행위가 및 입학전형을 공정하게 시행 · 관리하는 데에 부당한 영향을 미치는 행위가 있는 경우에는 그 입학의 허가를 취소 한다.

나. 이미 접수된 서류는 접수를 취소하거나 그 내용을 정정할 수 없다.

다. 고등학교 졸업예정자로서 **우리대학에 지원하여 합격한 자가 당해 학년도에 고등학교 졸업자격을 취득하지 못한 경우나, 지원 자격이 없는 자가 지원하여 합격한 자는 <u>당해 합격을 무효로 하며 입학전후에 상관없이 입학을 취소한다.</u>**

라. 합격증 및 등록금 납입고지서는 합격자 발표 후 우리대학 홈페이지에서 출력하며, 이상이 있을 경우 한일장신대학교 입학학생지원처에 문의해 교부받아야 한다.

마. 수험기간 중 연락처가 변경된 후 한일장신대학교 입학학생지원처(063-230-5451~2)에 신고하지 않아 연락이 두절되어 수험생에게 불리하게 될 경우 이에 대한 책임은 수험생에게 있다.

바. 우리 대학에 입학한 자는 본교의 설립목적과 기독교 이념으로 개설된 채플과 성경과목을 반드시 이수하여야 함.

사. 개인별 입학성적은 일체 공개하지 않는다. 또한 지원 시 제출한 서류도 일체 반환하지 않는다.

아. 응시 착오로 인한 전형료 납부 또는 부득이한 사유 등 대통령령으로 정하는 사유가 발생한 경우는 전형료를 환불(일부, 또는 전체)할 수 있다. 대통령령에 의한 사유가 아닌 개인 변심 등은 전형료를 환불 할 수 없다.

자. 외국고교 졸업(예정)자는 졸업(예정)증명서원본, 성적증명서원본 제출 시 한글번역 공증 원본도 반드시 제출하여야 함.

차. 지원자가 입학원서를 제출하면, 입학원서에 기재된 지원자의 개인정보에 관한 모든 사항에 대하여 본교의 교육목적 달성 및 입학관리, 학사관리, 홍보 등의 목적으로 사용하는 것에 동의한 것으로 간주함.

카. 기타 본 요강에 명시되지 않은 사항은 한일장신대학교 입학전형관리위원회의 지침에 따른다.

등록포기 및 환불 안내

수시

1. 등록포기 및 환불방법

우리대학에 합격하여 등록을 필한 자로서 우리대학의 등록을 포기하고 등록금을 환불받고자 하는 자는 소정의 서류를 구비하여 우리대학 입학학생지원처에 제출하면 등록포기를 허용하고 등록금을 반환한다. 이 경우 등록금 환불자는 등록을 포기한 것이므로 환불과 동시에 최종 미등록자 처리함(환불양식은 본교 홈페이지 입학자료실에서 확인 가능).

2. 등록금 환불기준

❶ 학기 개시일(입학일)까지는 전액 반환한다.
❷ 학기 개시일 30일 경과 전 까지는 수업료의 5/6 해당액을 반환한다.(본교 등록금 반환규정)
❸ 학기 개시일 30일이 경과한 날부터 60일 경과 전까지는 수업료의 2/3 해당액을 반환한다.
❹ 학기 개시일 60일이 경과한 날부터 90일 경과 전까지는 수업료의 1/3 해당액을 반환한다.
❺ 학기 개시일 90일이 경과한 날부터는 반환하지 않는다.

3. 환불요청 시 제출서류

❶ 등록포기각서(본교 소정양식)
❷ 등록금환불신청서(본교 소정양식)
❸ 등록금 환불용 통장사본 1부(가족명의 통장은 가족관계증명서 추가 제출)

전형료

수시

1. 전형료 금액

전형유형	모집단위	일반전형료	면접고사료 (서류심사료)	실기고사료	계	비고
① 일반학생 ② 지역인재 ③ 농어촌학생 ④ 특수교육대상자	신학과, 사회복지학과, 심리상담학과, 간호학과, 운동처방재활학과,	20,000	10,000	–	30,000	수급자 및 차상위계층 대상이 해당 증명을 제출할 경우 전형료 면제 ※ 단, 입학원서 접수기간 중 제출자에 한함
	공연예술학과	20,000	10,000	20,000	50,000	
⑤ 운동부특기자	운동처방재활학과,	20,000	10,000	–	30,000	
⑥ 지역인재수급자, 기초생활수급자 및 차상위계층	간호학과	20,000	10,000	–	30,000	면제

가. 수급자 및 차상위 계층 대상 전형료 면제 제출서류(지원자 본인명의 서류만 인정)
– 제출서류 : 기초생활수급권자 및 차상위계층 전형의 해당되는 서류 제출
– 단, 입학원서 접수기간 중 제출자에 한함

나. 인터넷 원서 접수 수수료(5,000원)은 수험생 본인 부담

2. 전형료 환불

가. 「고등교육법」 제34조의4 제5항 및 「같은법 시행령」 제42조의3에 따라 입학전형 관련 수입 · 지출에 잔액이 발생될 경우, 응시한 사람이 납부한 입학 전형료 비례하여 반환한다.

나. 전형료 환불대상의 경우도 인터넷 원서접수 수수료 5,000원은 본인부담

다. 원서접수를 마감한 후에는 접수를 취소할 수 없으며, 전형료를 환불받을 수 없음. 면접/실기고사 결시에 따른 전형료도 반환하지 않음. 다만, 전형료를 납부한 후 천재지변, 질병 및 기타 사고 등 수험생 귀책사유가 아닌 경우로 면접/실기고사에 응시할 수 없는 경우 증빙서류를 제출하면 심의하여 해당 전형료의 일부 또는 전액(인터넷 원서접수 수수료 제외)을 환불 할 수 있음.

라. 입학전형 관련 수입 · 지출에 따른 전형료 잔액은 전형료를 납부한 사람에게 비례하여 원서접수 시 입력한 환불 계좌로 반환할 수 있음 [단, 반환해야 할 원 금액에서 금융회사 전산망 이용 등에 따른 수수료를 차감하여 반환할 수 있으며, 금융회사의 전산망 등 이용에 소요되는 수수료가 반환해야 할 금액과 같거나 초과할 때에는 반환 대상자의 동의를 얻어 반환하지 않을 수 있음(학교 직접 방문의 경우 제외)]

2027학년도 정시모집(나군) 주요사항

※2027학년도 정시모집 주요사항은 추후 변경될 수 있으므로, 지원 전 반드시 모집요강을 확인하시기 바랍니다.

■ 모집단위별 모집인원

학 부	전 공 영 역	모집 인원	정시(나군)		합계
			정원내 일반학생	정원외	
신 학 과	신학과	20	1	0	1
사 회 복 지 학 과	사회복지학과	25	1	0	1
심 리 상 담 학 과	심리상담학과	15	1	0	1
운 동 처 방 재 활 학 과	운동처방재활학과	52	1	0	1
실 용 음 악 학 과	공연예술학과	15	1	0	1
간 호 학 과	간호학과	52	1	0	1
합 계		179	7	0	7

※ 1. 수시모집 전형결과 정원 내 모집인원에서 결원이 발생할 경우 이월하여 정시모집 인원과 합산하여 모집하므로 모집인원은 변경될 수 있음
2. 수시모집 전형결과 정원 외 모집인원(농어촌,특수교육대상자,수급자및차상위계층,재외국민외국인)에서 결원이 발생할 경우 정시모집에서 이월하여 모집함

■ 전형일정

구 분		모 집 일 정	비 고
원서접수	창 구	2027. 1. 4(월) ~ 1. 7(목)	우리대학 접수처, 우편접수
	인 터 넷		유웨이어플라이
면 접 · 실 기 고 사		2027. 1. 19(화) 14:00	해당 모집단위 고사시간은 추후 입학홈페이지 참조
합 격 자 발 표		2027. 1. 26(화) 14:00 *미등록충원합격: 2027. 2. 17(수) 18시까지	학교 홈페이지, SMS
등 록		2027. 2. 10(수) ~ 2. 12(금) *미등록충원등록: 2027. 2. 18(목) 22시까지	우리대학 지정금융기관

■ 전형요소별 반영비율

모집단위	전형요소별 반영비율(100%)				전형총점
	수 능	학생부	면 접	실 기	
신학과, 심리상담학과, 사회복지학과, 운동처방재활학과, 간호학과	–	100%	–	–	1,000
공연예술학과	–	40%	–	60%	1,000

※ 학교생활기록부(검정고시) 검정고시 성적으로 반영(수능 반영안함).

한일장신대학교
2027학년도 신입생 **수시모집** 요강

V

대학소개

생활관(기숙사) / 장학제도 / 학사제도
자격증 취득 / 학교오시는 길

생활관(기숙사)

(1) 시설현황

❶ 수용인원 : 4인 1실 / 벧엘관 전체 – 남 179명 소계 179명
2인 1실 / 봉사교육관 – 여 44명, 소계 44명. 총 223명
❷ 주요시설 : 식당, 휴게실, 공동세면실, PC실습실, 샤워실, 빨래방 등 편의시설 완비
❸ 장애인 전용숙소 : 7 실 7명 가능 (벧엘관 남 5명, 봉사관: 여 2명)

(2) 입사신청

❶ 신청기간 : 원서접수기간 및 합격자 발표 후 (*추가모집 합격자 발표 후 생활관 입사신청이 어려울 수 있음)
❷ 접수방법 : 생활관 입사신청서 파일을 우리대학 홈페이지(입학정보 → 입학자료실)에서 내려 받아 작성한 후 팩스 (063-230-5424) 또는 우편으로 송부
❸ 선발기준
가. 신체장애인 우선 입사
나. 학부 비율
다. 원거리 거주자(같은 지역일 경우 입학성적으로 결정)
❹ 입사경비 : 2025년 1학기 기준. 1일 2식(월-목 / 2식 의무식) 1일 1식(금 / 1식 의무식) 총 주당 9식 의무식

구 분	입사관리비	자치운영비	입사보증금	식 비	합 계
입 사 비	490,000원(벧엘관) 850,000원(봉사관)	10,000원	20,000원	736,600원	1,256,000원(벧엘관) 1,616,000원(봉사관)

※ 입사보증금(20,000원)은 퇴사 시 반환

(3) 문의처 : 경건실천처(063-230-5421~2)

입학 관련업무 담당부서 안내

업무내용	담당부서	전화번호
신 · 편입학 전반	입학학생지원처	063-230-5451 ~ 2
장학금, 학자금 융자, 오리엔테이션	입학학생지원처	063-230-5442
등록금 수납	사 무 처	063-230-5465 ~ 6
수강신청	교 무 처	063-230-5432
휴 · 복학, 증명발급	교 무 처	063-230-5431

장학제도(신입생)

2027학년도 신입생 교내장학금 지급기준

장학금명		지급기준	장학금액	비 고
신입생 전액장학금		2027학년도 신입생 전원	1년간 수업료 전액	•모든 학과 신입생
한일100년특별		국가장학금 수혜자 〈제외대상〉 간호학과, 운동처방재활학과	4년간 수업료 전액	•매학기 국가장학금 지급대상자 선정시 4년간 지속 수혜
복지	수 급 자	기초생활수급자	입학학기 수업료 50%	•국가장학금 소득구간 기초생활수급자 •재학중 성적 80점 이상 취득하면 재학생장학금 수혜
복지	장 애 인	본인 장애등급 3등급 이내인 자	50만원	•국가장학금 소득구간 3구간 이내인 자 •재학중 성적 70점 이상 취득하면 재학생장학금 수혜
복지	목 회 자	미자립교회 담임목회자(배우자 포함) 3년 이상 경력의 선교사(배우자 포함)	1년간 수업료 50%	• 국가장학금 소득구간 3구간 이내인 자 •재학중 성적 80점 이상 취득하면 재학생장학금 수혜
복지	목회자자녀	미자립교회 담임목회자 자녀 3년 이상 경력의 선교사 자녀	입학학기 수업료 50%	•국가장학금 소득구간 3구간 이내인 자 •재학중 성적 80점 이상 취득하면 재학생장학금 수혜
가 족		신입생의 가족(직계 및 형제자매 포함) 중 1인 이상이 본교(학과)에 재학 중일 경우	1년간 수업료 50%	• 기족등록자 중 1명 • 재학 중 가족 모두 성적 80점이상 취득 시 실납부금액이 많은 학생에게 지급 • 2명이상 등록완료 시 등록금 환불처리
체 육 부		체육유망주 (대한체육회 산하 체육단체 선수등록된 자)	등급별 지급 (최대 수업료 전액)	• 체육부 개인평가표 평가 장학금 지급
음악콩쿨		전국대회 우승자	4년간 수업료 전액	•본교 콩쿨은 입상후 1년간 유효
음악콩쿨		분야별 1등 입상자	1년간 수업료 전액	
동 문		본교 졸업생 중 신입학한 합격자 전원	4년간 수업료 50%	•재학중 성적 80점 이상 취득하면 지속 수혜
보 훈		국가보훈법이 정하는 국가유공자 및 그 자녀	4년간 등록금 전액	•보훈청 국고보조 지원 기준
교직원가족		본교 재직 중인 교직원의 가족	4년간 수업료	•재학중 성적 80점 이상 취득하면 재학생장학금 수혜
새 터 민		북한이탈주민	4년간 등록금 전액	•북한이탈주민 국고보조 지원 기준 •만 35세 이상인 자는 수업료 50%지원
만 학 도		만 35세 이상인 자(입학당해연도 3. 1 기준)	입학학기 수업료 50%	
전 일 제		전일제반 중 만학도 (입학당해연도 3.1 기준 만 35세 이상자)	4년간 수업료 50%	•재학중 성적 80점 이상 취득하면 재학생장학금 수혜
교수및 특별장학금		사회복지학과 수시모집 최종 입학한 신입생 중 성적우수자	1년간 100만원	•선정 및 지급방법은 내부규정에 따름
총장특별장학금		신입학 예정자 중 재정 곤란자	수업료 전액	•입학학생지원처장 추천 총장승인으로 학비감면 •최종 장학금액 및 기간은 총장이 정함

장학금명	지급기준	장학금명	지급기준
A	수업료전액	D	수업료 1/4
B	수업료 3/4	E	미지급
C	수업료 2/4		

▣ 교내장학금은 학비감면으로 지급되며, 국가장학금을 포함하여 최대 등록금 범위 내 지급(학비감면)이 원칙
▣ 교내장학금 실지급액(학비감면액)은 국가장학금 지원액 기준하여 차액분을 장학금별 최대금액 범위 안에서 조정할 수 있음
▣ 교내장학금은 원칙적으로 이중지급할 수 없음(일부 장학금 제외)

(1) 장학제도

❶ 상기 장학금 지급기준에 관한 사항은 우리대학 장학규정에 따른다.
❷ 교내장학금은 학비감면으로 지급되며, 국가장학금을 포함하여 등록금 범위 내 지급(학비감면)이 원칙
❸ 교내장학금 실지급액(학비감면액)은 국가장학금 지원액 기준하여 차액분을 **장학금별 최대금액 범위 안에서 조정**할 수 있음
❹ 교내장학금은 원칙적으로 이중지급 할 수 없음(임원, 가족, 글로벌 장학금 예외)
❺ 재학생 장학제도 및 장학금은 본교 홈페이지 참조(신입생 장학제도와 상이함)

(2) 장학금 신청

❶ 신청기간 : 원서접수기간 및 합격자 발표 직후
❷ 장　　소 : 우리대학 입학학생지원처
❸ 장학금신청서 배부 : 입학학생지원처 및 홈페이지(www.hanil.ac.kr)에서 다운받아 사용

(3) 제출서류

❶ 목회자장학금 : 장학금신청서, 미자립교회증명서(노회발행), 재직증명서(직위 세부 명시), 주민등록등본
❷ 목회자자녀장학금 : 장학금신청서, 미자립교회증명서(노회발행), 재직증명서(직위 세부 명시), 주민등록등본
❸ 수급자장학금 : 장학금신청서, 학생 본인 명의의 수급자 증명서
❹ 체육부장학금 : 장학금신청서, 체육대회 경기실적증명서
❺ 경시대회(콩쿨)장학금 : 장학금신청서, 입상증명서(응시분야, 입상순위 명시)
❻ 동문장학금 : 장학금신청서, 우리대학 졸업증명서
❼ 보훈장학금 : 장학금신청서, 대학수업료 등 면제대상자 증명서 또는 교육보호대상자증명서(보훈청 발행)
❽ 한일StarT장학금, 성적우수장학금, 만학도장학금, 교수특별장학금, 총장장학금 : 해당 대상자들에게 일괄 지급하므로 별도로 신청불필요함
※ 100주년특별장학금 : 국가장학금수혜 시 4년간 수업료 전액 감면

(4) 지급기준

❶ **장학제도 중 2종 이상의 장학금 수혜요건에 해당할 경우, 많은 금액의 장학금 1종만 수혜 받을 수 있다.** (단, 교수 및 특별장학금은 동시 수혜가 가능하나 일부 제외)
❷ 수능 성적우수장학금은 수험생이 응시한 국어, 수학, 영어, 탐구영역(간호학과: 사회탐구, 과학탐구)중 수혜요건을 충족해야 한다(수능성적우수 장학생 대상은 입학학생지원처 별도 문의 063-230-5452).
❸ 가족장학금 해당자는 2026년 3월 개강이후 구비서류를 제출할 경우에만 지급되며, 장학금은 환불 처리한다.
❹ 상기 장학금 지급기준에 관한 사항은 우리대학 장학규정에 따른다.

학사제도

(1) 복수전공제

최소전공인정학점제(39학점) 실시로 입학학과의 제1전공과 유관하거나 관심 있는 다른 학과 또는 동일 학과 내에서 또 다른 전공을 이수할 수 있다(간호학과 제외).

(2) 전과제도

입학한 학과가 자신의 적성과 자질에 맞지 않을 경우, 1학년이상 과정을 수료한 학생을 대상으로 2학년 초에 전과할 수 있다(간호학과 제외).

(3) 조기졸업제도

학업성적이 우수(평점평균이 4.30이상인자)하고 졸업에 필요한 소정의 전 과정을 이수하면 7학기 수료 후 조기 졸업할 수 있다.

(4) 사회봉사활동 학점 인정

우리대학의 설립목적을 구현하고 기독교 정신인 사랑과 봉사정신을 함양시키며 사회 공동체 적응 및 사회발전을 감당할 창조적 지성인 양성을 위해 모든 재학생의 봉사학점 취득을 의무화하고 있으므로, 재학생들은 졸업 전까지 봉사학점을 취득해야 한다.

(5) 군종사관 후보생 선발

군종사관후보생 선발대상학교로 지정된 우리대학의 신학과에 입학한 학생은 군종사관후보생 선발시험에 응시할 수 있는 자격이 주어진다. 군종사관후보생으로 선발된 사람은 병역법시행령 제119조에 의하여 군종사관후보생의 병적에 편입되어 현역병 징집대상에서 제외되며, 목사자격 취득 후 소정의 교육 수료와 동시에 군종장교(중위 또는 대위)로 임관한다.

(6) 장애학생 학습편의 제공

교육부 주관으로 실시한 '대학장애학생교육복지지원평가' 에서 2003년 우수대학(전남 · 북 1위), 2005년 우수대학(전국 9위), 2010년, 2011, 2021년 '최우수대학' 으로 선정된 우리대학은 장애학생을 위한 장애학우도우미 및 많은 자원봉사자 배치 등을 통해 학습 및 대학생활의 편의를 돕고 있다.

자격증 취득

(1) 사회복지사 자격증 취득

제1전공 및 제2전공으로 사회복지학을 전공하고 자격증 관련과목 51학점을 이수하면, 졸업과 동시에 사회복지사 2급 자격증이 주어지며 국가고시에 응시하여 합격할 경우 1급 자격증을 취득할 수 있다.

(2) 노인교육지도사 자격증 취득

자격 요구과목 2과목 이수 후 자격시험에 응시해 합격하면 노인교육지도사 자격증을 취득할 수 있으며, 취득 후 경로당, 노인대학, 노인교실 등 노인교육기관에 취업이 가능하다.

(3) 정신보건사회복지사 2급 자격증 취득

자격 요구과목 2과목 이수 후 병원에서 사회복지실습을 필하고 사회복지사 1급을 취득한 후, 1년간 실습 및 수련과정을 거친 후 국가고시 2급 자격시험에 응시할 수 있으며, 병원에 취업이 가능하다.

(4) 상담심리사 2급 자격증 취득

상담관련분야 학사학위를 취득하고 상담실무경력 2년 이상인 자에 한하여 자격시험 합격 후 상담심리사 2급 자격증을 취득할 수 있다.

(5) 청소년지도사 2급 자격증 취득

청소년기본법 제21조 4항에 의거하여 청소년지도사 자격증 관련과목(8과목 24학점이상)을 이수하고 4주간 청소년기관 현장실습을 완료하고 졸업한 자는 청소년지도사 2급 국가자격증이 주어지며, 청소년기관 종사경력이 3년 이상인 자는 국가고시에 응시하여 합격할 경우 1급 자격증을 취득할 수 있다.

(6) 임상심리사 2급 자격증 취득

심리상담학과 학부 과정 중 학교에서 제공하는 1년간의 임상수련을 이수한 경우, 산업인력공단 임상심리사 2급 자격시험에 응시할 수 있는 자격이 부여되며, 자격증 취득 후에는 상담 관련 공공기관, 개인 상담센터 등 다양한 분야에서 전문적으로 활동할 수 있다.

※ 상기 자격증 취득과정은 사정에 의해 일부 변경 될 수도 있음

학교오시는 길

(1) 학교버스

❶ 운행시간 : 학기 중 월~금요일 운행 (※ 방학 중 별도 운행)

❷ 운행노선 : 전주시내 주요 지점(고속터미널, 시외터미널, 한옥마을 포함)

(2) 시외버스(서울 남부터미널)

❶ 운행노선 : 한일장신대↔서울 남부터미널 운행

❷ 운행시간 : 상행노선 – 오전 05:15~20:45까지 약 1시간 간격운행
하행노선 – 오전 06:00 ~ 21:30까지 약 1시간 간격운행

❸ 소요시간 : 약 3시간

(3) 시내버스

❶ 신리 · 관촌행 시내버스
– 전주시내에서 수시 운행
– 신리 지큐빌아파트 앞에서 하차한 후 한일장신대로 도보(약 15분소요)

(4) 승용차 이용

❶ 군산 · 익산 출발 : 서남권 국도대체우회도로(21번 국도) 군산 40분, 익산 20분 소요

❷ 서울 · 대전 출발 : 호남고속도로 전주방면으로 이동 중 전주광양간고속도로 상관IC에서 전주방면 17번국도 이용
(약 5분소요)

❸ 광주 출발
– 호남고속도로 전주IC에서 남원 · 진안방면 17번국도 이용
– 88고속도로 남원IC에서 전주방면 17번국도 이용
– 순천완주고속도로 이용 시 상관IC에서 전주방면 17번국도 이용

❹ 남원 출발 : 전주방면 17번국도 이용(약 40분소요)

❺ 장수 · 경남지역 출발 : 새만금포항고속도로 지선 소양IC로
빠져나와 전주방면으로 운행(10분소요)
다시 남원방면으로 좌회전 후 17번국도 이용(10분소요)

(5) 고속 · 시외버스 이용

❶ 전주행 버스 탑승 및 전주 고속 · 시외버스터미널 하차
→ 학교버스 승차
(대전에서 1시간, 광주에서 1시간30분소요)

(6) 기차 이용

❶ 전주역 하차 및 택시 이용(10분소요, 요금 15,000원선)

※ 상기 대중교통 및 스쿨버스의 운행현황은 사정에 따라 변경될 수 있음

